

## 横浜みどりアップ計画[2019-2023]

### 4 か年（2019(令和元)～2022(令和4)年度）の実績と 「これからの緑の取組[2024-2028]（原案）」の報告について

- 1 横浜みどりアップ計画[2019-2023] 4 か年（2019(令和元)～2022(令和4)年度）の実績について  
横浜みどりアップ計画につきましては、平成 21 年度から、横浜みどり税を財源の一部として活用させていただきながら、推進しています。令和元年度からは、5 か年計画に取り組んでおり、令和 5 年度はその最終年度となります。
- このたび、令和 4 年度までの 4 か年を振り返り、取組の成果をまとめたリーフレットを作成しましたのでご報告いたします。

#### 【配布資料】

- ・横浜みどりアップ計画[2019-2023] 4 か年の実績概要リーフレット
- ・「横浜みどり税」の説明チラシ
- ・【参考資料】 4 か年[2019(令和元)～2022(令和4)年度]の区別実績

### 2 「これからの緑の取組[2024-2028]（原案）」について

令和 6 年度以降、重点的に取り組む「これからの緑の取組[2024-2028]」について検討を進めています。昨年 12 月から本年 1 月にかけ、「これからの緑の取組[2024-2028]」の素案に対する市民意見募集を実施し、その結果を踏まえ、原案をまとめましたのでご報告いたします。

なお、令和 5 年度は、横浜みどり税の最終年度でもあることから、令和 6 年度以降の横浜みどり税を含む財源のあり方について、「これからの緑の取組[2024-2028]（原案）」をもとに、今後検討していきます。

#### 【配布資料】

- ・これからの緑の取組[2024-2028]（原案）概要版

#### 【問合せ】

- 横浜みどりアップ計画の実績に関すること  
環境創造局みどりアップ推進課 TEL: 671-2712 FAX: 224-6627
- これからの緑の取組（原案）に関すること  
環境創造局政策課 TEL: 671-4214 FAX: 550-4093
- 横浜みどり税に関すること  
財政局税務課 TEL: 671-2253 FAX: 641-2775  
税制課 TEL: 671-2252 FAX: 641-2775



## 効果的な広報の展開

緑に関するイベントへの出展や、「広報よこはま」等への記事掲載、SNSなど様々な手法を用いて、幅広い年齢層にみどりアップ計画の取組を知っていただけるよう広報を展開しています。



マスコットキャラクターを活用した広報



広報よこはま 令和4年10月号

## 計画の事業費と横浜みどり税(4か年の累計)

緑の減少に歯止めをかけ、「緑豊かなまち横浜」を次世代に継承するため、2019(令和元)年度からの4か年の事業費365億円のうち、横浜みどり税を114億円充当し、市内の樹林地の買取り・維持管理等をはじめとした緑の保全・創出、育成に取り組めました。

### 横浜みどり税の課税方式

- 【個人】市民税の均等割に年間900円を上乗せ  
※所得が一定金額以下で市民税均等割が課税されない方を除く
- 【法人】市民税の年間均等割額の9%相当額を上乗せ

計画の柱ごと の活用額

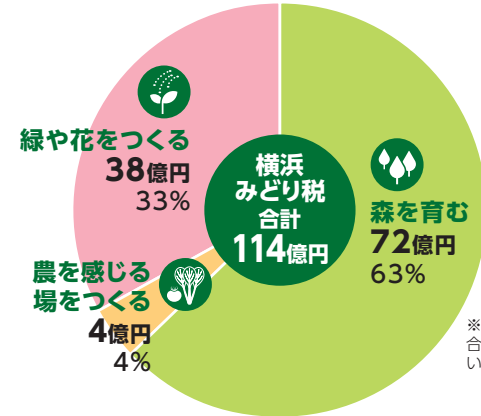

## みどりアップを楽しもう！ イベント・体験のスポットをご紹介します

詳しくはHPをご覧ください



ほかにも、18区役所で様々な取組を行っています



### 森にふれる

散策など森にふれる  
イベントやスポット  
ウェルカムセンター(5か所)  
市民の森/ふれあいの樹林  
市民の森ガイドマップ/森づくり体験会



トンボ塾 / 戸塚区

### 農にふれる

農畜産物の直売など農にふれる  
イベントやスポット  
収穫体験農園/市民農園  
直売所/マルシェ  
よこはま産地消サポート店



市内産農畜産物の直売 / 中区

### 緑や花にふれる

まち歩きなど緑や花にふれる  
イベントやスポット  
花の見どころカレンダー  
ガーデンネックレス横浜/里山ガーデン  
フェスタ/都心臨海部等の緑花



里山ガーデンフェスタ / 旭区

## 横浜みどりアップ計画市民推進会議の活動

横浜みどりアップ計画市民推進会議は、公募市民や学識経験者などから構成されている附属機関です。横浜みどりアップ計画の取組の検証や、現地調査を行い、評価・提案を報告書にまとめているほか、広報誌「YokohamaみどりアップAction」を発行しています。



詳しくはHPをご覧ください



「Yokohama  
みどりアップ  
Action」

**お問合せ** 「横浜みどりアップ計画」について  
環境創造局政策課 TEL.045-671-4214 FAX.045-550-4093

「横浜みどりアップ計画」の各事業について  
環境創造局みどりアップ推進課 TEL.045-671-2712 FAX.045-224-6627

「横浜みどり税」について  
【個人市民税】各区役所税務課または 財政局税務課 TEL.045-671-2253 FAX.045-641-2775  
【法人市民税】 財政局法人課税課 TEL.045-671-4481 FAX.045-210-0481

実績報告書はHPをご覧ください  
区ごとの実績もご覧いただけます

横浜みどりアップ計画



# 横浜みどりアップ計画 [2019-2023]

4か年 の実績 概要 [2019(令和元)~2022(令和4)年度の実績]



緑の減少に歯止めをかけ、「緑豊かなまち横浜」を次世代に継承するため、「横浜みどり税」を財源の一部として活用しながら、「横浜みどりアップ計画[2019-2023]」を進めています。このリーフレットは、2019(令和元)~2022(令和4)年度に実施した事業の実績を概要としてまとめています。





計画の柱1

## 市民とともに次世代につなぐ森を育む

### 樹林地の保全の進展

4か年で144haの樹林地を新たに緑地保全制度により指定しました。

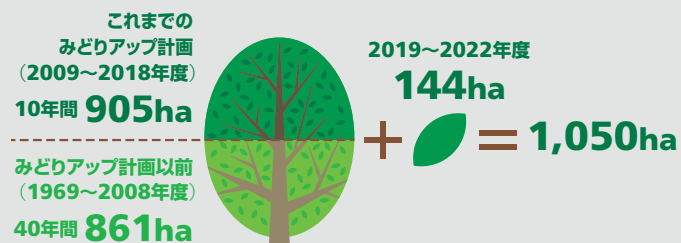

- ▶ 緑地保全制度による新規指定 **144.8ha**
- ▶ 市による買取り **67.0ha**



富岡東三丁目特別緑地保全地区 / 金沢区

### 保全した樹林地の良好な維持管理や安全の確保を市民協働で推進

市が管理する樹林地の安全を確保しながら、緑の機能が発揮されるような森づくりを進めました。

- ▶ 森の維持管理 **樹林地636か所、公園150か所**
- ▶ 維持管理の助成 **525件**

### 市民が森に親しむための取組の展開

市民が気軽に森の中に入り、森に親しむことができるように、市民の森などの整備を進めました。

- ▶ 保全した樹林地の整備 **312か所**



整備した園路 今井・境木市民の森 / 保土ケ谷区



整備した柵など 東寺尾ふれあいの樹林 / 鶴見区



森づくり体験会 池辺市民の森 / 都筑区



土地所有者による維持管理への支援 作業前後 / 戸塚区



計画の柱2

## 市民が身近に農を感じる場をつくる

### 良好な農景観の保全の推進

市内の水田面積の約9割を保全し、農地縁辺部の植栽等により良好な農景観を維持・形成しました。

- ▶ 水田保全面積 **111.9ha**



保全された水田 / 栄区



農地縁辺部への植栽 / 都筑区

### 農とふれあう場や機会の増加

気軽に農体験ができる収穫体験農園や、自分で考え自由に耕作できる農園付公園など、市民ニーズに合わせた農園の開設を進めるとともに、市民が農について学ぶイベントや講座を実施しました。

- ▶ 様々なニーズに合わせた農園の開設 **17.5ha**



収穫体験農園の開設 / 泉区



市民農業大学講座 / 保土ケ谷区

### 地産地消の拡大

市民が身近なところで地産地消を実感できるよう、直売所・青空市等の支援を行ったほか、野菜を購入できる自動販売機の設置などを支援しました。

- ▶ 直売所・青空市等の支援 **196件**



みなとみらい農家朝市 / 西区



杉田野菜直売所 / 磯子区



計画の柱3

## 市民が実感できる緑や花をつくる

### 市民が実感できる緑と花の空間づくりの推進

公共施設や公園、保育園など、市民の身近な場所で実感できる緑を創出しました。

- ▶ 公共施設・公有地での緑の創出 **34か所**
- ▶ 保育園・幼稚園・小中学校での緑の創出 **168か所**



中本牧コミュニティハウス敷地内 こどもの遊び場 / 中区



六角橋四丁目公園 / 神奈川区

### 緑や花による街の賑わいづくりの推進

多くの市民が集まる都心臨海部の公共空間などで、緑や花による空間演出を集中的に展開し、街の魅力の向上、賑わいづくりを進めています。

- ▶ 都心臨海部等の緑花による魅力ある空間づくりと維持管理 **58か所**



新横浜駅周辺 / 港北区



日本大通り / 中区

### 全区での市民や企業との協働による緑と花の取組の展開

地域緑のまちづくりで、その地区ならではの緑のまちづくりを推進しました。オープンガーデンなどの市民が緑や花に親しむ取組を各区で推進しました。

- ▶ 緑や花を身近に感じる各区の取組 **18区で推進**



ひまわり栽培交流 / 港南区



オープンガーデン / 瀬谷区

## 子どもを育むみどりの取組

森に関わるきっかけや環境を学ぶ機会として、市内大学と連携した「よこはま森の楽校」や、市内7館の図書館と連携した「森の中のプレイパーク」などのイベントを開催しました。

**参加者の声** 森を探検し、ふしぎなことをたくさん調べることができて、いい経験になったと思う。



よこはま森の楽校 東洋英和女学院大学 / 緑区



森の中のプレイパーク 南図書館 / 南区

横浜ふるさと村や恵みの里において、農家団体が実施する農体験教室等のイベントの開催を支援しました。

**参加者の声** 横浜でもこういった農体験ができる場所があるのはうれしい。



田植え体験 田奈恵みの里 / 青葉区



じゃがいも掘り体験 舞岡ふるさと村 / 戸塚区

保育園・幼稚園・小中学校において園庭・校庭の芝生化や生き物とふれあい学べるビオトープの整備、花壇づくり、屋上や壁面の緑化など、多様な緑を創出する取組を推進しました。

**参加者の声** 学校にビオトープを導入することで、生き物に興味・関心を持つ生徒が増えました。



芝生化した園庭 幼稚園 / 旭区



ビオトープの整備 保育園 / 港北区





# 横浜みどり税

「横浜みどり税」は  
「横浜みどりアップ計画」を進めていくために  
ご負担いただいています。

緑豊かなまち横浜を次世代に継承することは重要な課題です。また、緑は一度失われると取り戻すことが困難です。

横浜市では、緑を守り、つくり、育む取組を進める「横浜みどりアップ計画」の重要な財源の一部として、平成21年度から市民の皆様にご負担いただいています。

いただいた「横浜みどり税」は、樹林地・農地の確実な担保、身近な緑化の推進などに活用しています。

横浜みどり税の  
税額

個人市民税均等割に年間 **900円** を上乗せ

※法人の場合は、年間均等割額の9%相当額を上乗せ

※課税年度は、令和5年度までです。

横浜みどり税の  
使いみち

- 1 樹林地・農地の確実な担保
- 2 身近な緑化の推進
- 3 維持管理の充実によるみどりの質の向上
- 4 ボランティアなど市民参画の促進につながる事業



横浜みどりアップ **葉っぴー**



# 横浜みどりアップ計画 [2019-2023]



## 計画の理念

**みんなで育む みどり豊かな美しい街 横浜**

## 5か年の目標

- ・緑の減少に歯止めをかけ、総量の維持を目指します
- ・地域特性に応じた緑の保全・創出・維持管理の充実により緑の質を高めます
- ・市民と緑との関わりを増やし、緑とともにある豊かな暮らしを実現します



## 計画の柱1

市民とともに

次世代につなぐ**森**を育む

### 5か年の主な取組

- 300haの樹林地を新規指定
- 指定した樹林地における維持管理の支援
- 森に関わるきっかけとなるイベントや広報を実施



保全した市民の森

## 計画の柱2

市民が身近に

**農**を感じる場をつくる

### 5か年の主な取組

- 水田の継続的な保全を支援
- 様々な農園を開設するなど、農とふれあう機会を提供
- 市民や企業と連携した地産地消の推進



保全した水田

## 計画の柱3

市民が実感できる

**緑や花**をつくる

### 5か年の主な取組

- 地域で愛されている並木を再生
- 地域緑のまちづくりや地域に根差した各区での取組を推進
- 緑や花による魅力ある空間づくりを推進



魅力ある空間づくり

この3つの計画の柱と合わせ、効果的な広報の展開に取り組みます



## 森林環境税（国税）と横浜みどり税



国の森林環境税と横浜みどり税はどう違うの？



### 目的と使いみちが異なります。

森林環境税は、林業が成り立たない地方の山間部の森林整備や、国産木材の利用促進を主な目的として創設されました。横浜市では、木材利用の推進を図るほか、今後本格化する学校建替事業の財源として活用していきます。

横浜みどり税は、市内の緑の保全・創造を目的としたものであり、樹林地の買い取りや、まちなかでの緑の創出などに活用しています。森林環境税と横浜みどり税は、目的と使いみちが異なります。



### ● 森林環境税（国税）・森林環境譲与税について

趣旨(目的)	わが国の温室効果ガス排出削減目標の達成や災害防止を図るための地方財源を安定的に確保するため
課税手法・税率	年間 1,000 円を個人住民税と併せて賦課徴収
課税期間	令和 6 年度から
市町村への譲与	国が令和元年度から一定の基準で譲与（令和 6 年度までは、地方公共団体金融機構の準備金を活用）
使いみち	間伐や人材育成・担い手の確保、木材利用の促進や普及啓発等の森林整備及びその促進に関する費用

※このほか、神奈川県では、水源環境保全・再生のために、個人県民税に対する超過課税を実施しています。

### 【お問い合わせ】

- 「横浜みどり税」について
  - ▶ 財政局税務課 電話：045-671-2253 FAX：045-641-2775
- 「横浜みどりアップ計画 [2019-2023]」について
  - ▶ 環境創造局政策課 電話：045-671-4214 FAX：045-550-4093
- 「横浜みどりアップ計画 [2019-2023]」の各事業について
  - ▶ 環境創造局みどりアップ推進課 電話：045-671-2712 FAX：045-224-6627



# 保土ヶ谷区

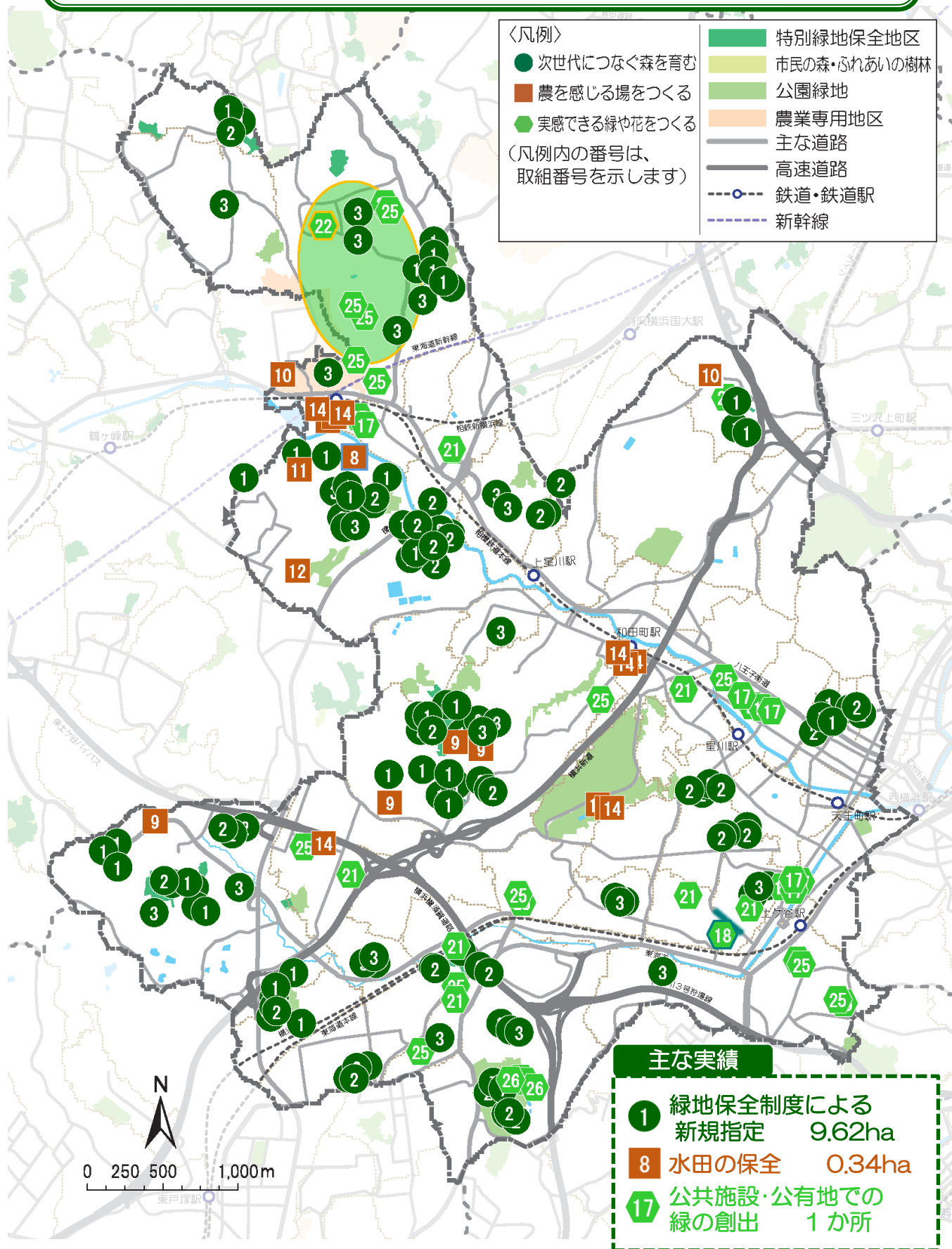



計画の柱1 市民とともに次世代につなぐ森を育む

1 緑地保全制度による指定の拡大・市による買取り

○緑地保全制度による新規指定 9.62ha

・特別緑地保全地区・近郊緑地特別保全地区

2020年度 1.4ha 仏向町横谷特別緑地保全地区、峰沢町特別緑地保全地区

2021年度 0.1ha 仏向町特別緑地保全地区（指定拡大）

2022年度 1.4ha 仏向町横谷北特別緑地保全地区

・緑地保存地区

2019年度 0.5ha 仏向町（3件）

・源流の森保存地区

2019年度 0.7ha 川島町（3件）、仏向町

2020年度 2.8ha 川島町（2件）

2021年度 0.3ha 川島町

2022年度 2.4ha 仏向町

・その他

2022年度 0.02ha 上菅田町緑地

○市による買取り

・特別緑地保全地区・近郊緑地特別保全地区

2019年度 4地区 今井町美立橋特別緑地保全地区、上菅田町寺下橋特別緑地保全地区、川島特別緑地保全地区、仏向町特別緑地保全地区

2020年度 2地区 今井町特別緑地保全地区、上菅田町寺下橋特別緑地保全地区

2021年度 1地区 峰沢町特別緑地保全地区

2022年度 1地区 仏向町横谷特別緑地保全地区

・市民の森等

2019年度 1地区 （仮称）今井・境木市民の森

2020年度 1地区 （仮称）今井・境木市民の森



○保全した樹林地の整備	29 箇所
2019 年度	5 箇所 川島特別緑地保全地区、榑太坂特別緑地保全地区、(仮称)今井・境木市民の森、仏向町市有緑地、宮田緑地
2020 年度	8 箇所 今井町美立橋特別緑地保全地区、上菅田町金草沢東特別緑地保全地区、上菅田町寺下橋特別緑地保全地区、川島特別緑地保全地区、榑太坂特別緑地保全地区、仏向町特別緑地保全地区、(仮称)今井・境木市民の森、宮田緑地
2021 年度	9 箇所 今井町特別緑地保全地区、今井町美立橋特別緑地保全地区、上菅田町金草沢東特別緑地保全地区、上菅田町寺下橋特別緑地保全地区、川島特別緑地保全地区(2 箇所)、仏向町特別緑地保全地区、(仮称)今井・境木市民の森、宮田緑地
2022 年度	7 箇所 今井町特別緑地保全地区、今井町美立橋特別緑地保全地区、上菅田町寺下橋特別緑地保全地区、川島特別緑地保全地区(2 箇所)、峰沢町特別緑地保全地区、今井・境木市民の森

※市による買取りの特別緑地保全地区・近郊緑地特別緑地保全地区について、過年度の報告書から実施箇所を修正しました。

## 2 森の多様な機能に着目した森づくりの推進

○森の維持管理	46 箇所
・維持管理(樹林地)	
2019 年度	7 箇所 上星川一丁目特別緑地保全地区、川島特別緑地保全地区、境木ふれあいの樹林、川島向台緑地、神戸緑地、桜ヶ丘緑地、宮田緑地
2020 年度	10 箇所 今井町大久保特別緑地保全地区、上星川一丁目特別緑地保全地区、川島特別緑地保全地区、榑太坂特別緑地保全地区、境木ふれあいの樹林、川島向台緑地、神戸緑地、桜ヶ丘緑地、仏向町緑地、宮田緑地
2021 年度	11 箇所 今井町大久保特別緑地保全地区、今井町美立橋美立橋特別緑地保全地区、上星川一丁目特別緑地保全地区、川島特別緑地保全地区、榑太坂特別緑地保全地区、境木ふれあいの樹林、川島向台緑地、神戸緑地、桜ヶ丘緑地、仏向町緑地、宮田緑地
2022 年度	14 箇所 今井町大久保特別緑地保全地区、今井町美立橋美立橋特別緑地保全地区、上菅田町金草沢東特別緑地保全地区、上星川一丁目特別緑地保全地区、川島特別緑地保全地区、榑太坂特別緑地保全地区、仏向町特別緑地保全地区、今井・境木市民の森、境木ふれあいの樹林、川島向台緑地、神戸緑地、桜ヶ丘緑地、仏向町緑地、宮田緑地
・維持管理(公園)	
2019 年度	1 箇所 横浜市児童遊園地
2020 年度	1 箇所 横浜市児童遊園地
2021 年度	1 箇所 横浜市児童遊園地
2022 年度	1 箇所 横浜市児童遊園地



### 3 指定した樹林地における維持管理の支援

○維持管理の助成 42件

2019年度	11件	新井町、今井町（2件）、岩崎町、上菅田町、川島町（3件）、月見台、仏向町、法泉三丁目
2020年度	13件	今井町、岩崎町、上菅田町、上星川一丁目、狩場町、川島町、瀬戸ヶ谷町（2件）、月見台、西谷町、仏向町（2件）、法泉三丁目
2021年度	8件	今井町、上菅田町、上星川二丁目、狩場町、川島町（2件）、坂本町、仏向町
2022年度	10件	岩崎町、上菅田町、狩場町、川島町（2件）、権太坂二丁目、月見台（2件）、仏向町、法泉三丁目

### 7 森に関する情報発信

○ウェルカムセンター周辺の緑を活用したイベント等

2019年度	環境活動支援センター交流スペース
2020年度	環境活動支援センター交流スペース
2021年度	環境活動支援センター交流スペース
2022年度	環境活動支援センター交流スペース

## 計画の柱2 市民が身近に農を感じる場をつくる

### 8 水田の保全

○水田保全面積 0.34ha

2019年度	0.24ha	川島町
2020年度	0.24ha	川島町
2021年度	0.34ha	川島町
2022年度	0.34ha	川島町

### 9 特定農業用施設保全契約の締結

○特定農業用施設保全契約の締結 4件

2020年度	3件	今井町、仏向町（2件）
2021年度	1件	仏向町



## 10 農景観を良好に維持する活動の支援

○まとまりのある農地を良好に維持する団体の活動への支援

・集団農地維持 11.4ha

2019年度 11.5ha 西谷農業専用地区協議会（保土ヶ谷区・旭区）、峰沢地区農地保全協議会

2020年度 11.5ha 西谷農業専用地区協議会（保土ヶ谷区・旭区）、峰沢地区農地保全協議会

2021年度 11.5ha 西谷農業専用地区協議会（保土ヶ谷区・旭区）、峰沢地区農地保全協議会

2022年度 11.4ha 西谷農業専用地区協議会（保土ヶ谷区・旭区）、峰沢地区農地保全協議会

○周辺環境に配慮した活動への支援

・牧草等による環境対策 0.98ha

2019年度 0.15ha 上菅田町

2020年度 0.15ha 上菅田町

2021年度 0.25ha 上菅田町、法泉二丁目

2022年度 0.43ha 上菅田町、仏向町

## 11 多様な主体による農地の利用促進

○遊休農地の復元支援 0.11ha

2021年度 0.11ha 川島町

## 12 様々な市民ニーズに合わせた農園の開設

○様々なニーズに合わせた農園の開設 0.03ha

・収穫体験農園

2020年度 0.03ha 川島町

## 14 地産地消にふれる機会の拡大

○直売所・青空市等の支援 13件

・青空市・マルシェ等

2019年度 3件 西谷朝市会、横浜中部地区市民朝市、和田町駅前直売会

2020年度 3件 西谷朝市会、横浜中部地区市民朝市、和田町駅前直売会

2021年度 3件 西谷朝市会、横浜中部地区市民朝市、和田町駅前直売会

2022年度 4件 西谷朝市会、横浜中部地区市民朝市、和田町駅前直売会、新桜ヶ丘直売所



### 計画の柱3 市民が実感できる緑や花をつくる

#### 17 公共施設・公有地での緑の創出・育成

○緑の創出 1 箇所

2020 年度 1 箇所 西谷地区センター

○緑の維持管理 8 箇所

2019 年度 2 箇所 保土ヶ谷区庁舎、保土ヶ谷バイオガーデン

2020 年度 2 箇所 保土ヶ谷区庁舎、保土ヶ谷バイオガーデン

2021 年度 2 箇所 保土ヶ谷区庁舎、保土ヶ谷バイオガーデン

2022 年度 2 箇所 保土ヶ谷区庁舎、保土ヶ谷バイオガーデン

#### 18 街路樹による良好な景観の創出・育成

○並木の再生

2019 年度 1 路線 月見台（整備完了）

○空き樹の補植

2020 年度 高木 5 本

○良好な維持管理

2019 年度 菅田第181号線（笹山団地前）、保土ヶ谷駅浅間線ほか 計233本

2020 年度 保土ヶ谷駅浅間線、今井町第321号線（境木本町）ほか 計181本

2021 年度 菅田第181号線（笹山団地前）、保土ヶ谷駅浅間線ほか 計235本

2022 年度 保土ヶ谷駅浅間線、環状2号線（今井町）ほか 計244本

#### 21 名木古木の保存

○名木古木の保存

・維持管理の助成

2020 年度 2 本 権太坂二丁目、峰沢町

2021 年度 7 本 霞台（4 本）、上星川町、権太坂二丁目、峰沢町

2022 年度 4 本 今井町（2 本）、霞台（2 本）

#### 22 地域緑のまちづくり

○地域緑のまちづくり事業に関する協定の締結

・継続

2019 年度 1 地区 上菅田地区

2020 年度 1 地区 上菅田地区



## 23 地域に根差した緑や花の楽しみづくり

### ○緑や花を身近に感じる各区の取組

2019年度	星川中央公園での「ほどがや花フェスタ」の実施
2020年度	和田町駅前の花壇整備
2021年度	区庁舎における花時計設置
2022年度	星川中央公園での「ほどがや花フェスタ」の実施、区庁舎花時計花壇等への植栽

### ○地域の花いっぱいにつながる取組

2019年度	花の種の配布、花苗などの配布（帷子公園ほか8か所）
2020年度	球根などの配布（南原ふれあい公園ほか25か所）
2021年度	球根などの配布（岩井町第三公園ほか32か所）
2022年度	球根などの配布（峰沢町北公園ほか29か所）

## 24 人生記念樹の配布

### ○人生記念樹の配布 1,243本

2019年度	282本
2020年度	276本
2021年度	340本
2022年度	345本

※過年度の報告書から本数を修正しました。

## 25 保育園・幼稚園・小中学校での緑の創出・育成

### ○緑の創出 11か所

2019年度	6か所	えがお園、えぶち保育園、初音丘学園PICCOLINO、みんなのみらい星川園、藤塚小学校、上菅田中学校
2020年度	2か所	権太坂小学校、上菅田中学校
2021年度	2か所	権太坂小学校、新井中学校
2022年度	1か所	新井中学校

### ○緑の維持管理 8か所

2019年度	2か所	岩井保育園、上菅田小学校
2020年度	3か所	岩井保育園、初音丘学園 PICCOLINO、上菅田小学校
2021年度	1か所	岩井保育園
2022年度	2か所	岩井保育園、仏向小学校

## 26 都心臨海部等の緑花による魅力ある空間づくり

### ○緑花による空間づくりと維持管理

2019年度	1か所	横浜市児童遊園地
2020年度	1か所	横浜市児童遊園地
2021年度	1か所	横浜市児童遊園地
2022年度	1か所	横浜市児童遊園地



5 各区の実績  
保土ヶ谷区



1 緑地保全制度による新規指定  
源流の森保存地区（仏向町）



1 保全した樹林地の整備  
（今井町特別緑地保全地区）



8 水田の保全  
（川島町）



14 青空市・マルシェ等  
（和田町駅前直売会）



23 地域の花いっぱいにつながる取組  
（保土ヶ谷区庁舎）



26 緑花による空間づくりと維持管理  
（横浜市児童遊園地）



# 事業費

(単位：億円)

	事業費	国費	市債	一般財源
柱1 市民とともに次世代につなぐ森を育む	302	60	133	110
柱2 市民が身近に農を感じる場をつくる	34	-	12	23
柱3 市民が実感できる緑や花をつくる	77	0.5	6	71
効果的な広報の展開	0.8	-	-	0.8
<b>これからの緑の取組[2024-2028] (原案) 総事業費</b>	<b>415</b>	<b>60</b>	<b>150</b>	<b>204</b>

※端数処理により、合計値は一致しないことがあります。

## 素案に対する市民意見募集の結果(概要)

	アンケート方式	公募型自由記述方式
実施期間	2022 (令和4) 年12月23日 (金) から2023 (令和5) 年1月31日 (火) まで	
実施方法	無作為抽出の個人5,000人、法人5,000社に対し調査票を送付	素案の概要版パンフレットに添付のハガキ、Webフォーム、電子メール、FAX
回収数	個人：1,281人 法人：939社	43通 (意見総数：93件)

### アンケート方式の回答結果

目標・取組について、個人・法人とも、8～9割の方に「積極的に取り組む必要がある」または「どちらか言えば取り組む必要がある」とお答えいただきました。

問1 「これからの緑の取組」では、引き続き、貴重な緑を将来に残すとともに、新たに創出する取組を進めようとしています。このことについてどう思いますか。

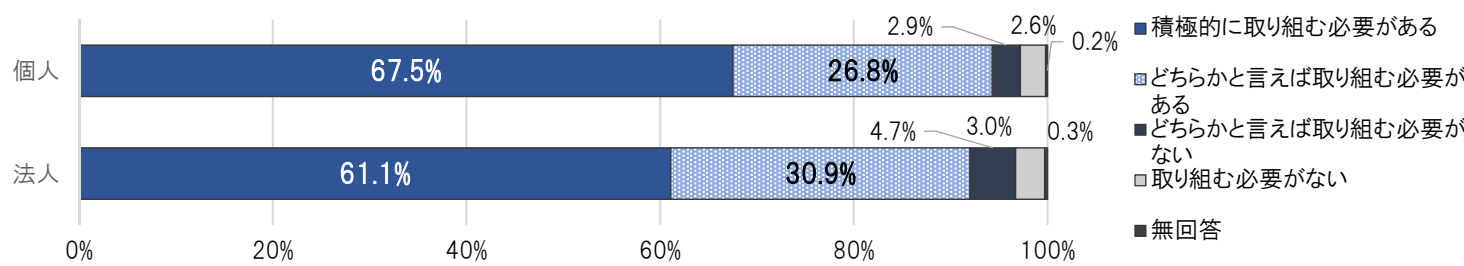

## これからの緑の取組[2024-2028] 策定の流れ

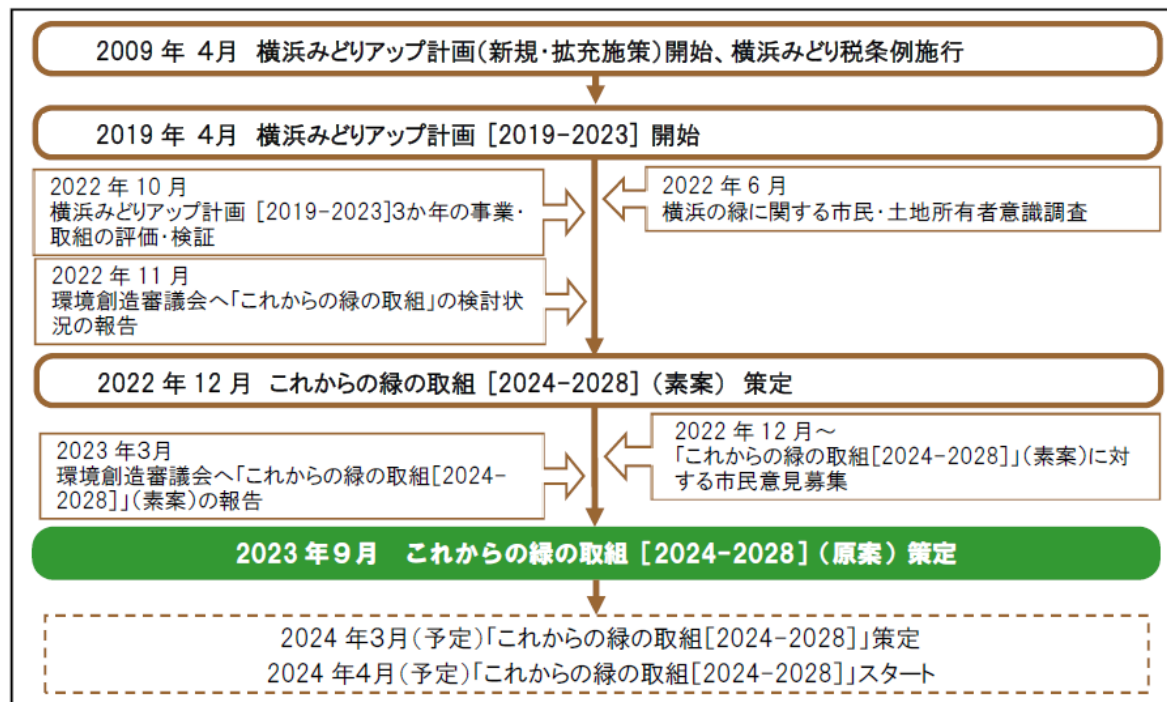

図：「これからの緑の取組 [2024-2028]」策定の流れ

# これからの緑の取組[2024-2028] (原案概要版)

### 横浜みどりアップ計画

横浜市は大都市でありながら、市民生活の身近な場所に、多くの樹林地や農地などの多様な緑を有しています。これらの緑を次世代に引き継ぐため、「横浜市水と緑の基本計画」の重点的な取組として、2009 (平成21) 年度から「横浜みどり税」を財源の一部に活用した「横浜みどりアップ計画」を推進しています。

### これからの緑の取組 [2024-2028]

現行の「横浜みどりアップ計画」は、2023 (令和5) 年度末までの計画ですが、緑の保全や創出は長い時間をかけて継続的に取り組むことが必要です。そこで、これまでの取組の成果などを踏まえ、2024 (令和6) 年度以降に重点的に取り組む「これからの緑の取組[2024-2028]」の原案をとりまとめました。

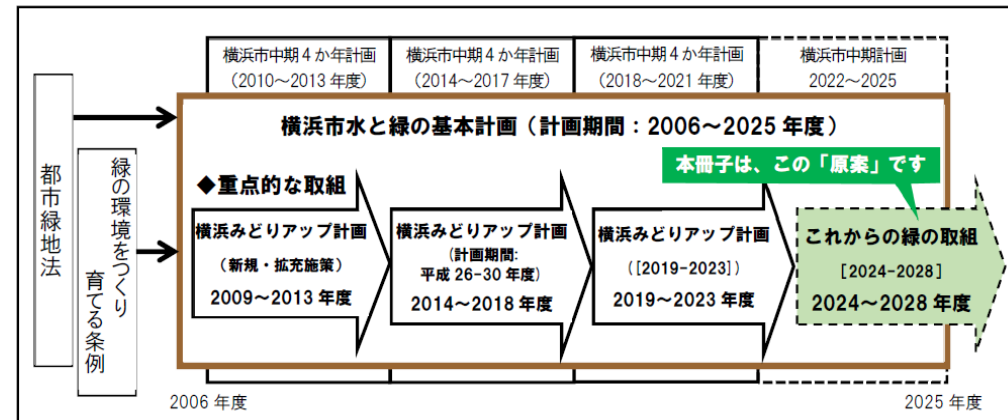

図：「これからの緑の取組 [2024-2028]」の位置付け

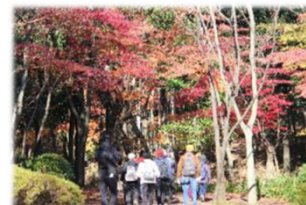

花と緑に関するウォーキングイベント



家族で学ぶ農体験講座



森の中のプレイパーク

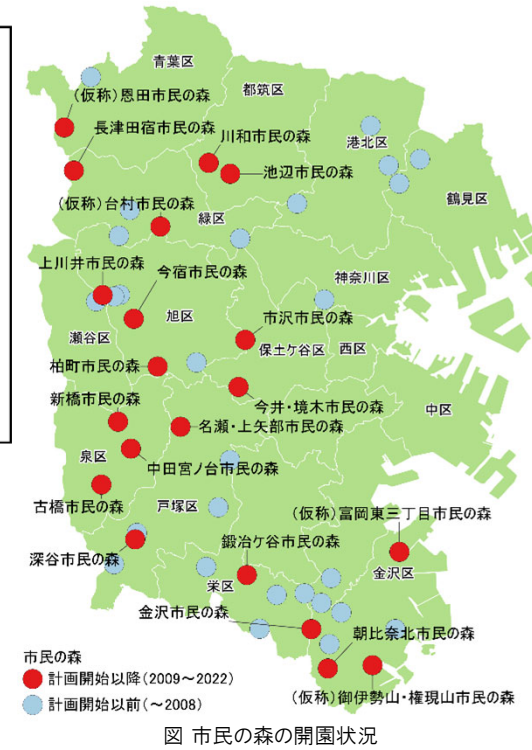

## 5か年の目標

- 緑の減少に歯止めをかけ、総量の維持を目指します  
緑地保全制度による指定が進むことで樹林地の担保量が増加、水田の保全面積を維持、市街地で緑を創出する取組が進展 など
- 地域特性に応じた緑の保全・創出・維持管理の充実により緑の質を高めます  
森の保全管理など緑の多様な機能や役割を發揮する取組の進展、緑や花の創出により街の魅力・賑わいが向上 など
- 市民と緑との関わりを増やし、緑とともにある豊かな暮らしを実現します  
森に関わるイベントや農作物の収穫体験、地域の緑化活動など、市民や事業者が緑に関わる機会が増加 など

## 取組のポイント

- 緑地保全制度により指定した民有樹林地の維持管理負担を軽減するための支援を拡充
- 市民が様々なかたちで森に親しみ、楽しむことができる多様な活用を推進
- 都心部から郊外部まで、農とふれあう機会の全市的な展開を推進
- 地域が主体となって取り組む地域緑のまちづくりをはじめ、地域での緑や花の取組を推進



## 柱1 市民とともに次世代につなぐ森を育む <本編P.16-P.23> 約302億円

### 施策1 まとまりのある樹林地の保全・活用

#### 事業① 緑地保全制度による指定の拡大・市による買取り 約252億円

- (1) 緑地保全制度による指定の拡大・市による買取り

-主な取組内容-

- ・緑地保全制度による新規指定:180ha (市による買取りの想定面積:100ha)
- ・保全した樹林地の整備:推進

#### 事業② 良好な森の育成 約46億円

- (1) 森の多様な機能に着目した森づくりの推進  
(2) 指定した樹林地における維持管理の支援

-主な取組内容-

- ・森の維持管理:推進
- ・維持管理の助成:750件

#### 事業③ 森に関わる多様な機会の創出 約5億円

- (1) 森づくりを担う人材の育成  
(2) 森づくり活動団体への支援  
(3) 森に関わるきっかけづくり  
(4) 森の多様な楽しみづくり

-主な取組内容-

- ・森づくり活動団体への支援:175団体
- ・地域における多様な森の利活用:推進



## 柱2 市民が身近に農を感じる場をつくる <本編P.24-P.34> 約34億円

### 施策1 農に親しむ取組の推進

#### 事業① 良好な農景観の保全 約11億円

- (1) 水田の保全  
(2) 特定農業用施設保全契約の締結  
(3) 農景観を良好に維持する活動の支援  
(4) 多様な主体による農地の利用促進

-主な取組内容-

- ・水田保全面積:115ha
- ・遊休農地の復元支援:3.0ha



#### 事業② 農とふれあう場づくり 約20億円

- (1) 様々な市民ニーズに合わせた農園の開設  
(2) 市民が農を楽しむ支援する取組の推進

-主な取組内容-

- ・様々なニーズに合わせた農園の開設:19.5ha
- ・横浜ふるさと村、恵みの里で農体験教室などの実施:450回



### 施策2 「横浜農場」の展開による地産地消の推進

#### 事業③ 身近に農を感じる地産地消の推進 約2億円

- (1) 地産地消にふれる機会の拡大

-主な取組内容-

- ・直売所・青空市等の支援:285件
- ・情報発信・PR:情報誌などの発行35回



#### 事業④ 市民や企業と連携した地産地消の展開 約0.7億円

- (1) 地産地消を広げる人材の育成・支援  
(2) 市民や企業等との連携

-主な取組内容-

- ・はまふうどコンシェルジュ・よこはま地産地消サポート店の活動支援:150件
- ・市民や企業等との連携:75件

## 柱3 市民が実感できる緑や花をつくる <本編P.35-P.43> 約77億円

### 施策1 市民が実感できる緑や花の創出・育成

#### 事業① まちなかでの緑の創出・育成 約33億円

- (1) シンボリックな緑の創出・育成  
(2) 街路樹による良好な景観づくり  
(3) 公開性のある緑空間の創出支援  
(4) 建築物緑化保全契約の締結  
(5) 名木古木の保存

-主な取組内容-

- ・シンボリックな緑の創出:5か所
- ・街路樹による良好な景観づくり:18区で推進



### 施策2 ガーデンシティ横浜の更なる推進

#### 事業② 緑や花があふれる地域づくり 約12億円

- (1) 地域緑のまちづくり  
(2) 地域に根差した緑や花の楽しみづくり  
(3) 人生記念樹の配布

-主な取組内容-

- ・地域緑のまちづくり:35地区
- ・緑や花を身近に感じる各区の取組:18区で推進

#### 事業③ 子どもを育む空間での緑の創出・育成 約4億円

- (1) 保育園・幼稚園・小中学校での緑の創出・育成

-主な取組内容-

- ・緑の創出:100か所

#### 事業④ 緑や花による魅力・賑わいの創出・育成 約27億円

- (1) 都心臨海部等の緑花による魅力ある空間づくり

-主な取組内容-

- ・緑花による魅力づくり:推進



### 効果的な広報の展開 <本編P.44> 約0.8億円

取組の内容や実績について、より多くの市民・事業者理解されとともに、緑を楽しみ、緑に関わる活動に参加していただけるよう、広報媒体の特性を生かし、効果的な情報発信を進めていきます。

#### 事業① 市民の理解を広げる広報の展開 約0.8億円

「緑の取組の認知を高め参画につなげていく広報」

- ・ イベント・体験スポットの紹介
- ・ 市民が活用できる制度のご案内
- ・ 美しい横浜の緑や花、アニメーションによる動画配信



森にふれる



農にふれる



緑や花にふれる



## 民生委員・児童委員の活動支援策等及び年齢要件に関する検討状況に関する報告について

### 1 趣旨

少子高齢化の加速や生活スタイルの変化等により、民生委員・児童委員の担い手確保が課題となっており、年齢要件に関して、自治会町内会アンケートでは 74.1%、地区民児協会長アンケートでは 46.2%が「見直しが必要」というご意見をいただいています。さらに、次期一斉改選時（令和 7 年 12 月）には、団塊世代が 75 歳以上となることから、一層担い手の確保は厳しくなると予想されています。これらの状況を踏まえて、次期一斉改選に向けて、現在、市民児協等と年齢要件について意見交換を行っていますので、ご報告します。

また、今年度からモデル区（都筑・戸塚・栄）と健康福祉局によるプロジェクトを中心に、民生委員・児童委員の活動支援策や推薦事務の改善等について検討を進めていますので、検討状況について報告します。

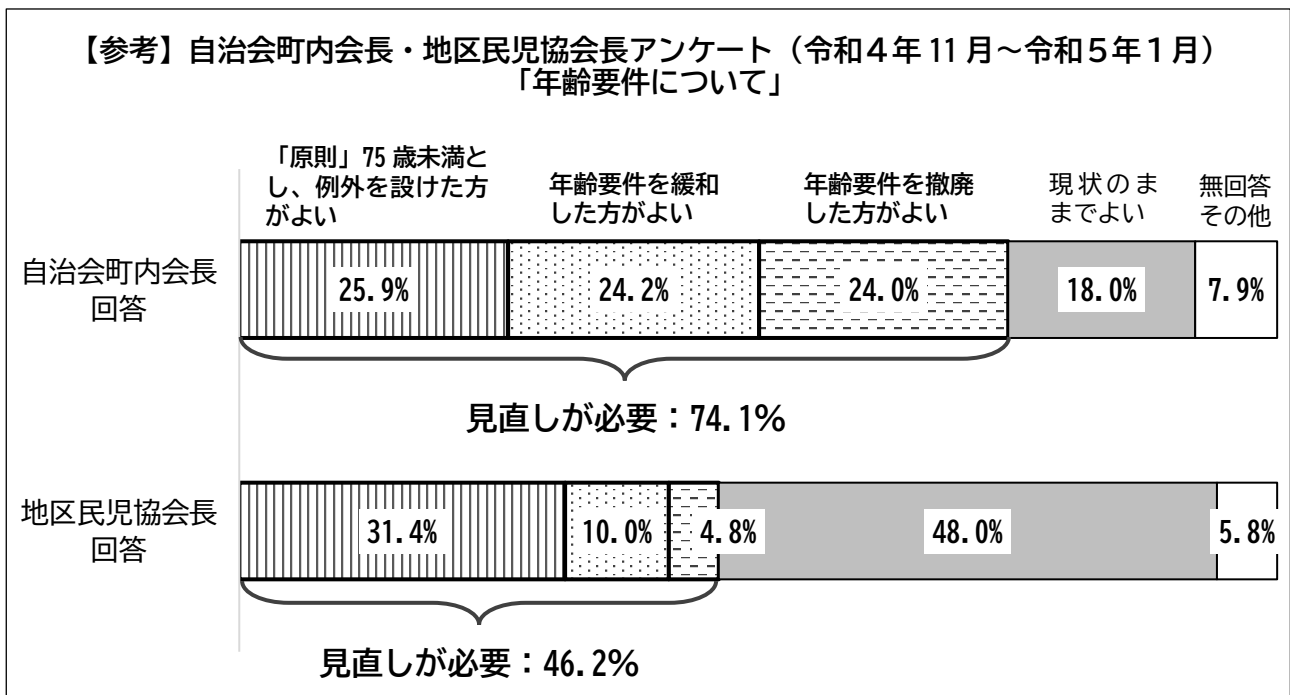

### 2 年齢要件の検討にあたっての考え方

- (1) 自治会町内会長アンケート及び地区民児協会長アンケートの結果を踏まえて、市民児協等と意見交換を進めていますが、年齢要件に関する検討は、民生委員・児童委員の皆さまのご理解をいただきながら進めていきます。
- (2) 単に年齢要件の見直しだけでは、担い手確保に向けた根本的な解決には至らないと考えており、民生委員・児童委員の活動支援強化や負担軽減を進めていく必要があります。このため、モデル区と健康福祉局によるプロジェクトを中心に検討を進めており、年齢要件の見直しの有無に関わらず、次期一斉改選に向けて活動しやすい環境づくりを推進していきます（可能な取組から速やかに実施します）。
- (3) 推薦手続きの改善についても、年齢要件の見直しの有無に関わらず、次期一斉改選時に反映できるよう検討を進めます。

### 3 年齢要件に関する検討のたたき台

次期一斉改選時において年齢要件を変更する場合、次の表を案として、民生委員・児童委員の皆さまと意見交換を行っています。この案は、自治会町内会長・地区民児協会長アンケート結果において、「年齢要件の見直しが必要」とする回答の中で最も多かった『**「原則」75歳未満とし、例外を設けた方がよい**』を基本としたものです。

現行	案
新任 原則 69 歳未満。ただし、選出が困難な場合に限り、75 歳未満とすることができる。	新任 原則 69 歳未満。ただし、選出が困難な場合に限り、75 歳未満とすることができる。
再任 75 歳未満	再任 <b>原則 75 歳未満。ただし、選出が困難な場合は 1 期（3 年間）のみを再任期間として推薦をすることができる。（条件あり）</b> <b>【条件】</b> 下記 3 つの条件を満たしたときのみ、推薦ができるものとする。 ①本人の同意があり、健康状態も良好 ②自治会町内会の代表（会長）の同意がある ③地区民児協の代表（会長）の同意がある ※ただし、特例的な扱いであることから、引き続き後任者の選出に努める。

### 4 今後のスケジュール（予定）

9月の市・区民児協に本案をたたき台として説明を行い、12月にかけて民生委員・児童委員の皆さまと意見交換を進めます。意見交換結果を踏まえて、行政として次期一斉改選時における年齢要件に関する結論を出していきます。

年 月	R5				R6				R7			
	9	10	11	12	1	2	3	4	12	1	2	
市・区 民児協	意見交換				検討結果 報告							
市連会	● 報告				● 報告				● 一斉改選に向けた 推薦依頼			



## 5 民生委員・児童委員活動支援と推薦事務の改善等に関する検討状況について

今年度から、局・モデル区を中心に、民生委員・児童委員の活動支援策等について検討を進めています。

### (1) 委員活動の負担軽減及び活動支援策について

民生委員の活動及び付帯する業務について、「業務量の軽減の観点から取り組むもの」、「負担感の軽減の観点から取り組むもの」などに分類・可視化し、それぞれの負担軽減策や活動支援策を検討しています。また、モデル区では、民生委員との懇談会や退任した民生委員へのアンケートを実施し、大変だったことや負担に感じていることなどを把握・整理したうえで、今年度下半期から活動のスリム化や支援策に関するモデル実施を予定しています。

### (2) 推薦手続きの簡素化について

推薦手続きに必要な書類の様式の簡素化や、再任として推薦いただく場合の手続きの簡素化などを検討しています。

### (3) ターゲット・目的別広報の充実

毎年5月の「民生委員・児童委員の日 活動強化週間」にあわせて、パネル展示やラジオ放送、広報よこはまへの記事掲載等を行うなど活動PRを実施しています。

今後も、認知度向上や現任委員の意欲向上を図るための広報の充実を進めていきます。

担	当：健康福祉局地域支援課 村山
電	話：045-671-4046
電子メール	：kf-chiikishien@city.yokohama.jp

## 介護保険料

社会全体で「介護保険」を支えています。

介護保険は、「公費」と、40歳以上の方が納める「保険料」を財源として運営しています。

介護保険料は、介護が必要な方の介護保険サービス費用などをまかなうために使われます。

金額は、3年間のサービスの給付額等に見込みに基づいて算定します。

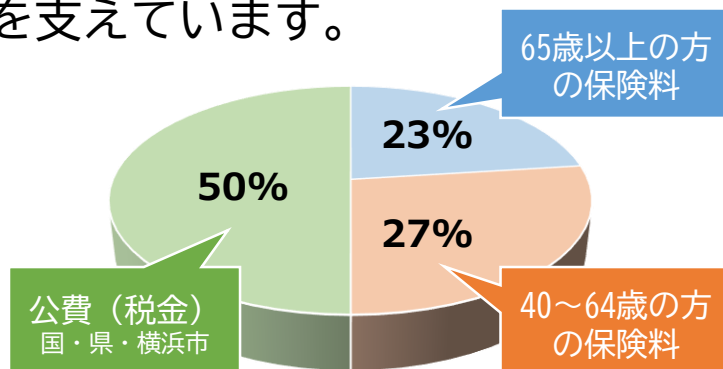

## 令和6年度～8年度の保険料基準額

第8期（令和3～5年度）  
保険料基準月額  
6,500円



第9期（令和6～8年度）  
保険料基準月額  
6,600円～6,700円程度

## ご意見の提出方法

次のいずれかの方法でご意見・ご提案をお寄せください。

なお、よこはまポジティブエイジング計画(素案)の詳細については、横浜市役所・各区役所・地域ケアプラザ・老人福祉センター・地区センターに素案冊子を配布している他、市のホームページでも公開しています。

パブリックコメント実施期間  
< 11月1日（水）～12月1日（金） >

郵便

⇒ 市役所・区役所・地域ケアプラザ等で配布している「素案冊子」に付属のハガキをご使用ください。

FAX

⇒ 045-550-3613

電子メール

⇒ kf-keikaku@city.yokohama.jp

携帯電話  
スマートフォン  
パソコン

⇒ ホームページの素案をご覧ください。  
(二次元バーコードまたは下記のキーワードで検索)

横浜市 ポジティブ

検索



※いただいたご意見の概要と、それに対する本市の考え方をまとめ、後日、ホームページで公表します。ご意見への個別の回答はいたしませんので、ご了承ください。なお、第三者の利益を害する恐れのあるものなど内容により公表しない場合があります。

※ご意見を正確に把握する必要があるため、電話によるご意見は受け付けておりません。

※ご意見の提出に伴い取得した個人情報は、「個人情報の保護に関する法律」の規定に従い適正に管理し、本案に対する市民意見募集に関する業務にのみ利用させていただきます。

問合せ先  
横浜市 健康福祉局 高齢健康福祉課 計画調整係  
〒231-0005 横浜市中区本町6丁目50番地の10(横浜市庁舎16階)  
☎045-671-3412 fax045-550-3613 ✉kf-keikaku@city.yokohama.jp

# 市民意見募集

(パブリックコメント)

高齢者に関する保健福祉事業・介護保険制度・認知症施策に関する総合的な計画を策定します。皆様のご意見・ご提案をお寄せください。

<募集期間>

令和5年11月1日（水）～12月1日（金）

計画期間2024年度-2026年度

## よこはま ポジティブエイジング計画 ～歳を重ねても自分らしく暮らせるまちを目指して～ (素案)

第9期 横浜市 高齢者保健福祉計画  
介護保険事業計画  
認知症施策推進計画

### ポジティブ エイジング POSITIVE AGING とは？

横浜市は、次のような思いを「ポジティブ エイジング」に込めています。

- 誰もが歳を重ねる中で、
  - ▶積極的で活力ある高齢社会を作りたい
  - ▶人生経験が豊かであることを積極的に捉え、高齢者を尊重し、その人らしい尊厳をいつまでも保つことができる地域を目指したい

心身の状態が変化したとしても、

- ▶高齢者が自らの意思で自分らしく生きることができるよう、一人ひとりの「生活の質（QOL）の向上」につなげていきたい



# 「自分らしい高齢期の暮らし」を支える主な取組

## 健康で自立した生活のために



### 介護予防・健康づくりと自立支援

○フレイル※の予防・改善に向け、民間企業等と連携した幅広い普及啓発と、高齢者一人ひとりに合った介護予防の支援を行います。

※高齢期にからだところの機能が低下し、将来介護が必要になる危険性が高い状態。

▶ 素案11、15ページ

○通いの場等への参加に、インセンティブを付与する「高齢者社会参加推進ポイント事業（仮称）」を実施し、通いの場等への参加を促進します。

▶ 素案17ページ

### 知識や経験を生かした社会貢献活動の推進

高齢者一人ひとりのニーズと、地域活動や企業等での有償・無償ボランティア活動のマッチングを行う「シニア×生きがいマッチング事業」を実施します。

▶ 素案19ページ

### 地域活動・サービス情報の充実

ウェブサイト「ヨコハマ地域活動・サービス検索ナビ」で、身近な地域活動を紹介します。

▶ 素案20～21ページ

### 将来に備えるための支援

○元気なうちからこれからの人生をどう歩んでいきたいか、自分の思いを記す「エンディングノート」を配布し、活用講座を実施します。

▶ 素案12ページ

○もしものときにどのような医療やケアを望むかを話し合うきっかけになる「もしも手帳」の配布を進めます。

▶ 素案12～13ページ

○認知症をはじめ、自分ひとりで判断することが難しい方が安心して生活できるよう、成年後見制度の利用を支援します。

▶ 素案25～26ページ

## 心や体に変化を感じた時



### 相談先の充実

○かかりつけ医、かかりつけ歯科医、かかりつけ薬局・薬剤師の普及を促進します。

▶ 素案24ページ

○地域ケアプラザの業務の質の向上に取り組みます。

▶ 素案22、25ページ

### 認知症の早期発見・早期対応

身近な医療機関で受けられる、「もの忘れ検診」（認知症の簡易検査）を広く周知します。

▶ 素案44ページ

### 地域での支え合いの推進・多様なサービスの提供

地域住民やボランティア、NPO法人、民間企業等と連携し、居場所づくり、掃除、買い物、配食、見守り等の生活支援を充実します。

▶ 素案17、21ページ

## 医療や介護が必要になった時



### 介護保険サービス等の充実

○住み慣れた地域で安心して暮らし続けることができるよう介護保険サービス等を充実します。

▶ 素案23ページ

○特別養護老人ホーム等、ニーズに応じた施設・住まいの選択を支援します。

▶ 素案28～32ページ

### 在宅医療・介護の連携推進

必要な時に適切な医療・介護サービスが受けられ、疾病の重症化や介護の重度化が予防できるよう、医療と介護の連携を進めます。

▶ 素案24ページ

### 認知症の人や家族の居場所の充実

○認知症の本人、家族、関係者が気軽に参加できる身近な居場所を充実させます。

○認知症の方が自身の希望等を語り合える「本人ミーティング」の開催や、本人・家族・地域住民等がお互いを理解しあう場である「認知症カフェ」の支援を行います。

▶ 素案42ページ

## 身近な相談窓口・役立つ情報のご案内

### 地域ケアプラザ

「地域の身近な福祉保健の拠点」です。（おおむね中学校区に1か所あります）

誰でも利用でき、専門職や地域活動などに詳しいコーディネーターが、高齢者等の地域での生活の困りごと等に関する相談受付や支援を行っています。

▶ 素案22、25ページ

### 高齢期に必要な情報

○ふくしらべ  
高齢者福祉の情報をまとめたサイトです。

▶ 素案10ページ

○ハートページ  
介護保険の総合案内パンフレットです。

▶ 素案13ページ

### 高齢者施設・住まいの相談センター

高齢者の施設や住まい※に関する相談窓口として、専門の相談員が、窓口や電話で個別・具体的な相談や、施設の基本情報・入所待ち状況などの情報を提供します。

※特別養護老人ホーム、介護老人保健施設、認知症高齢者グループホーム、有料老人ホームなど

▶ 素案32ページ



計画期間 2024 年度-2026 年度

# よこはま ポジティブエイジング計画

～歳を重ねても自分らしく暮らせるまちを目指して～

( 素 案 )

第9期 横浜市 高齢者保健福祉計画  
介護保険事業計画  
認知症施策推進計画

## 目 次

1. 計画の目的	P.2
2. 横浜市の高齢者を取り巻く状況	P.2
3. 横浜型地域包括ケアシステム～中長期的な将来像～	P.4
4. 第8期計画の評価	P.6
5. 第9期計画の基本目標と施策体系	P.8
6. 高齢者保健福祉計画・介護保険事業計画の施策の展開	P.10
7. 認知症施策推進計画の施策の展開	P.39
8. 第9期計画の介護サービス量の見込み・保険料の設定	P.49
9. 計画策定の趣旨	P.51



## 1. 計画の目的

横浜市では、これまで増加傾向にあった総人口の減少が始まる中、65歳以上の高齢者人口は、今後も増加が続く見込みです。2040年にかけては、85歳以上人口が急速に増加することが見込まれ、医療・介護・生活支援などが必要になる市民が増大することが予想されます。

横浜市では、これらの課題に対して『ポジティブエイジング』を基本目標とし、歳を重ねることをポジティブに捉え、高齢者の皆様がいつまでも自分らしい暮らしができる地域をつくりたい、という思いのもと、限られた社会資源の中で効率的・効果的な高齢者施策を実施し、老後に対する「不安」を「安心」に変えていきます。

また、本計画が市民の皆様にとって、覚えやすく親しみやすいものとなるよう、新たに「よこはまポジティブエイジング計画」という愛称を付けました。

## 2. 横浜市の高齢者を取り巻く状況

### (1) 高齢者人口の増加

横浜市の高齢者人口は引き続き増加傾向であり、2040年には市内人口の3人に1人が高齢者になると推計されています。

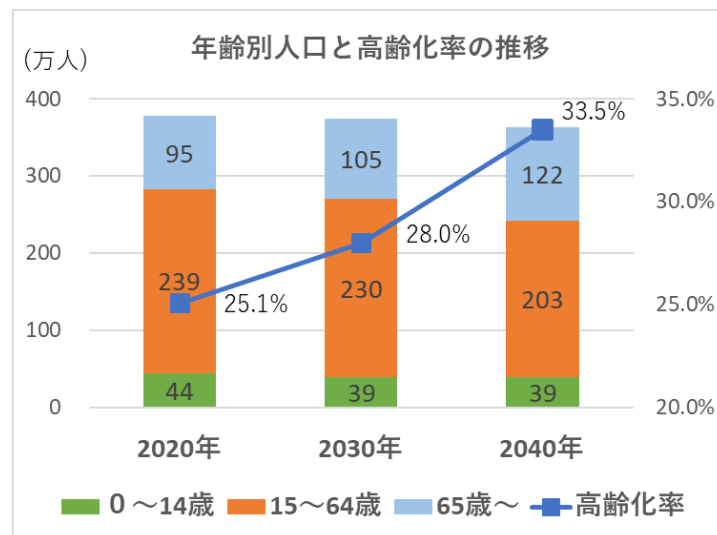

### (2) 要支援・要介護認定者数、認知症高齢者数の増加

高齢者人口の増加に伴い、要支援・要介護認定者数、認知症高齢者数ともに増加が予想され、2040年にかけて医療・介護ニーズの急増が見込まれることから、介護サービスのさらなる充実が必要になります。

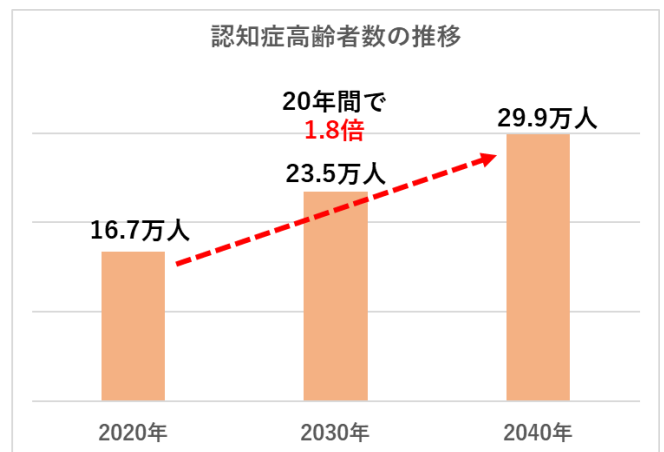
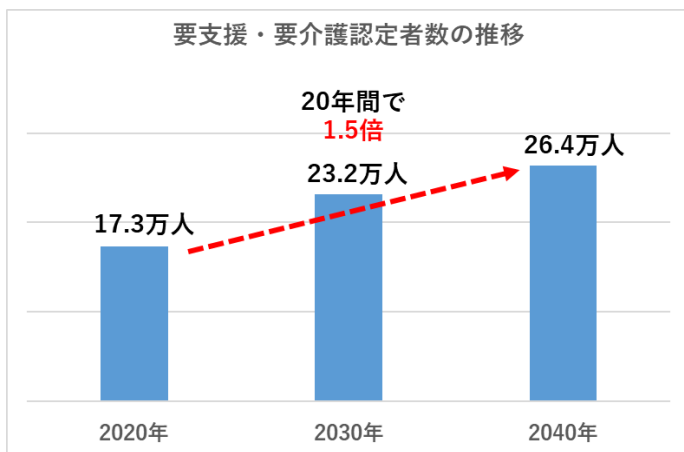

### (3) 生産年齢人口の減少

生産年齢人口は減少し、介護サービスや地域を支える担い手不足が深刻化する懸念があります。このため、介護人材の確保・定着支援とともに、地域における支え合いの仕組みづくりが重要です。

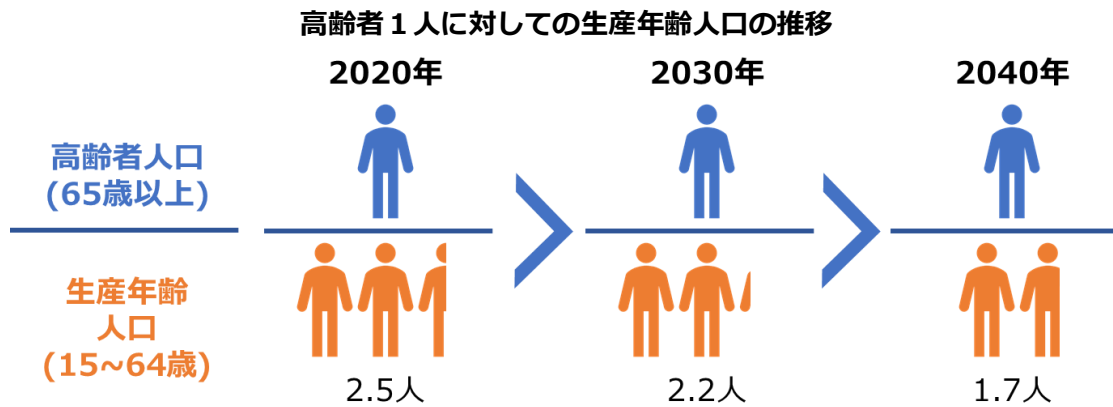

### (4) 高齢者実態調査の結果（令和4年度 横浜市高齢者実態調査より）

#### ・地域活動への参加率の低下

前回調査に比べ、高齢者の地域活動への参加状況は、大幅に減少しています。これは、コロナ禍による外出控え等の影響が一因と考えられます。

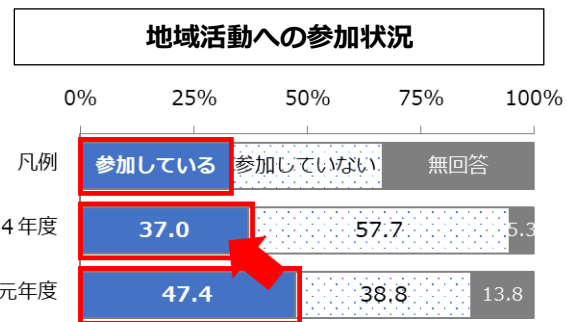

#### ・介護が必要になっても「自宅で暮らしたい」

介護が必要になった場合の暮らし方について、多くの方が、介護サービスを利用しながら、できるだけ「自宅」での生活を継続することを希望しています。

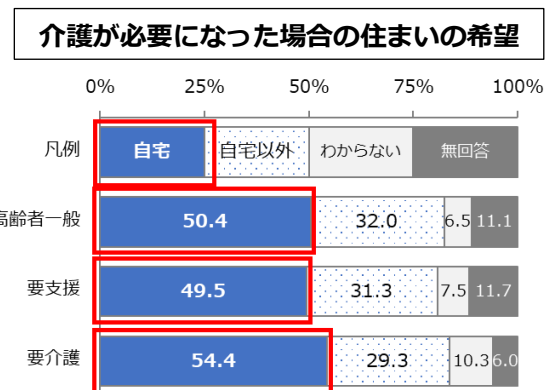

#### ・多くの介護施設・事業所で介護人材が不足

施設系・居住系・在宅系のあらゆる介護施設・事業所で人材が不足しています。

特に、施設系サービスでは約7割で人材が不足しており、今後の要介護認定者・認知症高齢者の増加を見据え、人材の確保・定着支援が必要不可欠です。

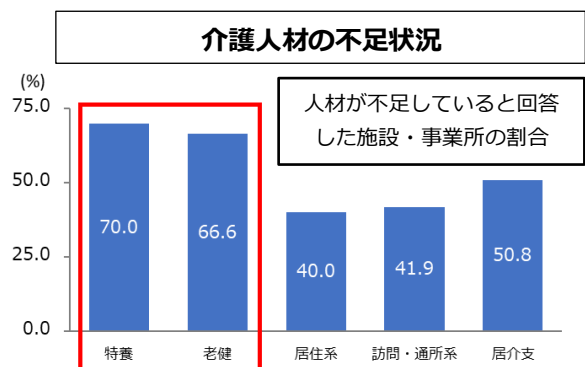



### 3. 横浜型地域包括ケアシステム～中長期的な将来像～

#### (1) 2025年・2040年を見据えた中長期的な将来像

##### 中長期的な将来像

- 地域で支え合いながら、
- 医療・介護が必要になっても安心して生活でき、
- 高齢者が自らの意思で自分らしく生きることができる



横浜の強みを生かし、次の視点で「横浜型地域包括ケアシステム」を深化・推進します

視点1

「地域ケアプラザ」を中心に、日常生活圏域ごとに推進します

視点2

活発な市民活動や企業との協働を進めます

視点3

「介護予防・健康づくり」、「社会参加」、「生活支援」を一体的に推進し、健康寿命の延伸につなげます

視点4

医療・介護の連携など、多職種連携の強化を進めます

視点5

高齢者が「地域を支える担い手」として活躍できる環境整備を進めるとともに、医療や介護などの人材確保・育成に取り組みます

視点6

データに基づく施策立案を進めるほか、デジタル技術を有効に活用することにより、介護現場における利便性や生産性の向上に取り組みます

## 状態像別にみた地域包括ケアシステム

### 健康で自立した生活のために

- ・身近な場所で、介護予防や健康づくりに取り組むことができます。
- ・知識や経験等を生かしたボランティア活動等に取り組むことができます。
- ・地域にかかりつけ医や薬局があります。
- ・医療や介護が必要になった時のために、必要な情報や相談窓口を知り、備えます。

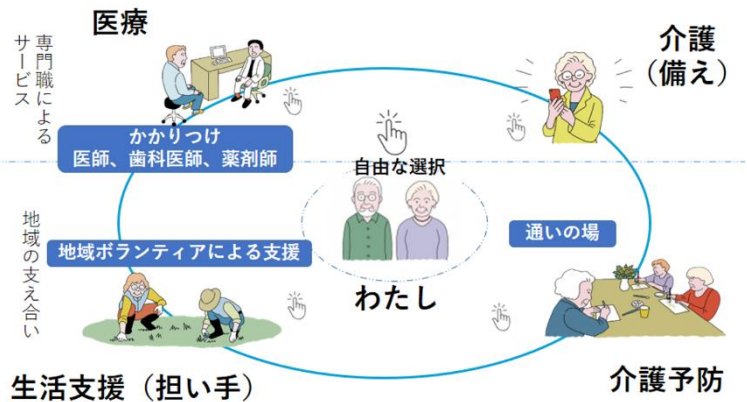

※円は、概ね中学校圏域 (徒歩 30 分程度) を表す

### 心や体に変化を感じた時

- ・身近な相談窓口やかかりつけ医等に相談できます。
- ・身近な場所に、状態像に合ったリハビリや地域とつながる機会があります。
- ・日常生活の支援を、ボランティアや企業など多様な主体が実施しています。
- ・認知症を早期に発見する機会があります。

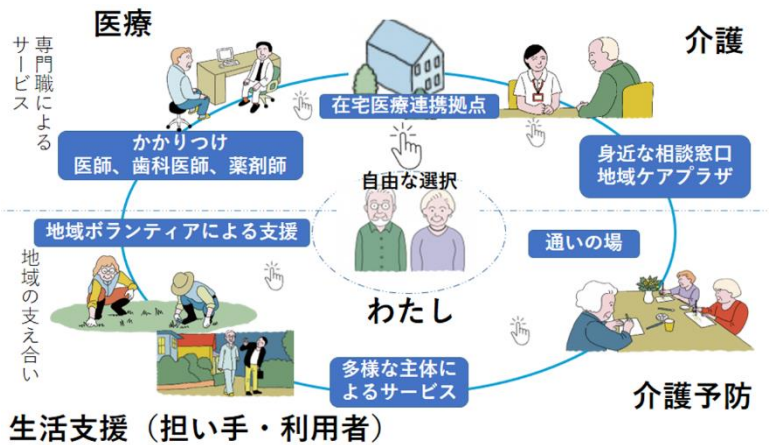

※円は、概ね中学校圏域 (徒歩 30 分程度) を表す

### 医療や介護が必要になった時

- ・本人の状態や希望に合わせ、多様な介護サービス等を選択できます。
- ・医療と介護の連携があり、入退院後も安心して在宅での生活を続けることができます。
- ・身近な場所に、認知症の人やその家族の居場所や、介護者支援があります。

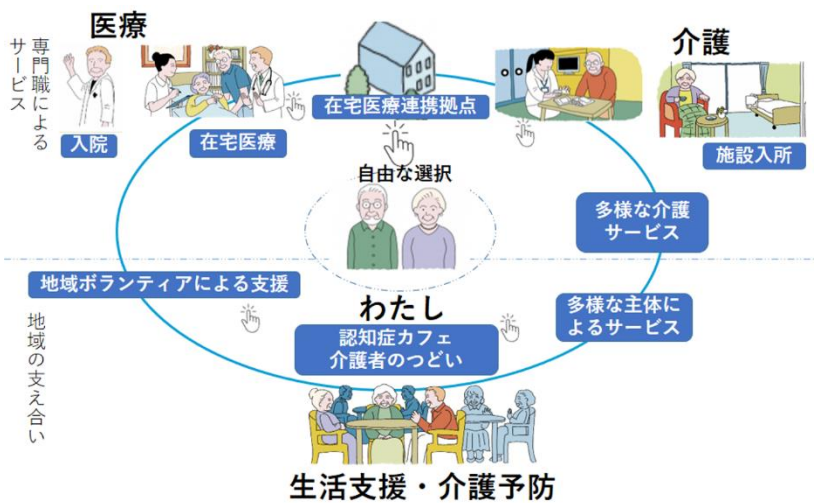

※円は、概ね中学校圏域 (徒歩 30 分程度) を表す



## 4. 第8期計画の評価

横浜市の第8期計画（計画期間：令和3（2021）～令和5（2023）年度）における各施策を評価するために設定した指標の達成状況や成果、課題は以下の通りです。

【達成状況の見方】

★★★★★：目標値以上の達成（100%以上）      ★★★：達成度が50%以上      ★：達成度が0%以上  
 ★★★★：達成度が75%以上      ★★：達成度が25%以上      —：計画時よりも低い

### I 地域共生社会の実現に向けた地域づくりを目指して

【指標の達成状況】

指標	計画策定時	目標値	達成値	達成状況
通いの場の参加者数（実人数）	47,000人	62,000人	89,764人	★★★★★
通いの場の参加率	5.0%	6.5%	9.6%	★★★★★
地域活動やボランティアに参加したことがある高齢者の割合	47.4%	50.0%	37.0%	—

【主な成果🌸と課題🔹】

- 🌸 多様な通いの場等に関する市独自の検討を踏まえ、情報収集や支援を行った結果、多くの市民が通いの場に参加しやすい環境づくりにつながりました。
- 🔹 新型コロナウイルス感染症の影響等により、地域活動等をしている高齢者の割合が減少しました。通いの場等のさらなる充実や、コロナ禍で停滞した地域活動等の再開に向けた支援が必要です。

### II 地域生活を支えるサービスの充実と連携強化を目指して

【指標の達成状況】

指標	計画策定時	目標値	達成値	達成状況
在宅看取り率	23.9%	27.8%	33.1%	★★★★★
訪問診療利用者数	303,791人	378,000人	395,375人	★★★★★
地域包括支援ネットワークが構築されている割合	69.8%	80.0%	66.4%	—

【主な成果🌸と課題🔹】

- 🌸 在宅医療の充実や、医療と介護の連携が進んだことによって、高齢者が療養生活や人生の最終段階をどこで過ごすのかを選択できる体制が整ってきたと考えられます。
- 🔹 地域包括支援ネットワークが構築されている割合が低下しており、引き続き、区役所・地域包括支援センター・居宅介護支援事業所の連携を支援する必要があります。

### III ニーズや状況に応じた施設・住まいを目指して

【指標の達成状況】

指標	計画策定時	目標値	達成値	達成状況
特別養護老人ホームに入所した人の平均待ち月数	11か月	10か月	9か月	★★★★★
介護老人保健施設退所後の在宅復帰率	29.0%	33.0%	29.5%	★★★★

【主な成果🌸と課題🔹】

- 🌸 高齢者施設・住まいの相談センターによる出張相談の開催や特養入所待機者への個別アプローチを行ったことで、平均待ち月数を短縮できました。
- 🔹 介護老人保健施設の在宅復帰率が向上しない要因として、入所者及び家族等が在宅復帰よりも施設での入所継続を希望するといった事情等も関係していることが高齢者実態調査から判明しました。調査結果を踏まえ、介護老人保健施設の多様な役割に合わせた支援を引き続き行います。

#### IV 安心の介護を提供するために

##### 【指標の達成状況】

指標	計画策定時	目標値	達成値	達成状況
外国人従事者の人数	497人	800人	1,477人	★★★★★
介護職員の離職率	15.6%	14.1%	14.8%	★★★★

##### 【主な成果❁と課題◆】

- ❁ 介護職員の住居借上支援事業や、外国人と受入介護施設等のマッチング支援事業の実施等により、一定の人材確保につながりました。
- ◆ 介護職員の離職率の低減に向けて、国の制度と連動した処遇改善を進めます。また、介護現場の業務効率化や職員の負担軽減等を目的とした ICT、介護ロボット等の導入・活用支援など、様々な取組を通じて、人材の確保・定着支援・専門性の向上・生産性の向上を図っていくことが必要です。

#### V 地域包括ケアの実現のために

##### 【主な成果❁と課題◆】

- ❁ 高齢期の暮らし選び応援サイト「ふくしらべ」において、高齢者の社会参加促進のための地域活動に関する情報を新たに掲載しました。
- ◆ 高齢者実態調査の結果、人生の最終段階に向けた意思表示をしている人の割合が低下しています。エンディングノートやもしも手帳など、本人の自己決定支援に係る取組の普及・啓発が必要です。

#### VI 自然災害・感染症対策

##### 【主な成果❁と課題◆】

- ❁ 新型コロナウイルス感染症対策として、介護事業所が継続してサービスを提供できるよう事業継続に係る必要経費の助成を行うなど、事業所内での感染拡大防止に努めました。
- ◆ 高齢者施設等において、業務継続計画（BCP）の策定が義務付けられましたが、令和4年度時点の策定率が低く課題となっています。各事業所がスムーズに策定できるような支援を行うなど、行政からのより一層の働きかけを行います。

#### 認知症施策の推進

##### 【指標の達成状況】

指標	計画策定時	目標値	達成値	達成状況
本人ミーティング参加者数	140人	250人	151人	★★★
認知症にとっても関心がある人の割合	45.4%	55.0%	39.2%	—

##### 【主な成果❁と課題◆】

- ❁ 若年性認知症に関わる相談支援の充実や関係機関との連携を推進し、若年性認知症支援コーディネーターを、市内1か所から4か所へ増配置しました。
- ❁ 本人ミーティングを年10回開催し、1回あたりの参加者数が増加しているほか、継続的に参加する方が多く、当事者同士の仲間意識や支え合いの力が高まっています。
- ◆ 若年性認知症支援コーディネーターを中心に、相談支援の充実や連携体制の構築、居場所の拡充をさらに進める必要があります。
- ◆ 認知症にとっても関心がある人の割合が低下しており、引き続き、認知症施策について充実を図りつつ、高齢者をはじめとした市民への普及啓発を拡充する必要があります。



## 5. 第9期計画の基本目標と施策体系

【基本目標】

### ポジティブ エイジング

～誰もが、いつまでも、どんなときも、自分らしくいられる  
「横浜型地域包括ケアシステム」を社会全体で紡ぐ～

#### 高齢者保健福祉計画・介護保険事業計画の施策体系

##### I 自分らしい暮らしの実現に向けて

- 高齢期の「自分らしい暮らし」の実現に向けてあらかじめ準備・行動できるように、市民意識の醸成に取り組みます。
- 高齢期のライフステージに応じた切れ目のない相談体制を構築するとともに、各種申請手続のデジタル化など、市民の利便性向上を図ります。

##### II 生き生きと暮らせる地域づくりを目指して

- 地域との協働・共存を基盤に、介護予防・健康づくり、社会参加、生活支援を一体的に進めることで、一人ひとりが生きがいや役割を持ち、つながり・支え合う地域づくりを進めます。
- 高齢者になる前からの健康維持や地域活動等への社会参加の機会を充実し、各種取組を進めます。

##### III 在宅生活を支えるサービスの充実と連携強化を目指して

- 医療・介護が必要になっても、地域で安心して暮らし続けられるよう、在宅生活を支える医療、介護、保健・福祉の充実を図ります。
- 医療・介護の連携など、多職種連携の強化を進め、一人ひとりの状況に応じた必要なケアを一体的に提供することができる体制を構築します。

##### IV ニーズや状況に応じた施設・住まいを目指して

- 日常生活に支援や手助けが必要になっても、一人ひとりの状況に応じた選択が可能となるように、必要な施設や住まいの場を整備します。
- 自分らしい暮らしの基礎となる施設・住まいに関する相談体制を充実し、一人ひとりの状況に応じたサービスを選択できるよう支援します。

##### V 安心の介護を提供するために

- 外国人介護人材の確保を推進するとともに、介護職のイメージアップのための啓発・教育活動を行い、介護人材の中長期的な確保を図ります。
- ICT・介護ロボット等の導入支援や各種様式の標準化等により、介護職員の負担軽減を図り、介護現場の生産性向上を図ります。

##### VI 安定した介護保険制度の運営に向けて

- 持続可能な制度運営に向けて、介護給付の適正化や介護サービスの質の向上を図ります。
- 介護事業所等における、災害や感染症などの緊急時に備えた体制を整備し、対応力を強化します。

介護サービス量の見込み

## ポジティブ エイジングとは

- 誰もが歳を重ねる中で、積極的に活力ある高齢社会を作りたい、人生経験が豊かであることを積極的に捉え、高齢者を尊重し、その人らしい尊厳をいつまでも保つことができる地域を目指したい、という思いを「ポジティブ エイジング」に込めています。
- 「ポジティブ エイジング」は、心身の状態が変化したとしても、地域の助け合いや専門職によるケアにより、高齢者が自らの意思で自分らしく生きることができるよう、一人ひとりの「生活の質（QOL ※Quality Of Life）の向上」につなげていくことを目指しています。

### 認知症施策推進計画の施策体系

#### 認知症施策の3つの柱

##### 共生

認知症の人が、尊厳と希望を持って認知症と共に生きる、また、認知症であってもなくても同じ社会で共に生きる、という意味を示します。

##### 備え

認知症を取り巻くあらゆる段階における、その状態に応じた個人、社会の心構えや行動を示します。

##### 安心

認知症であっても希望を持ち、認知症の人や家族が安心して暮らせるという意味を示します。

#### 1 正しい知識・理解の普及

○認知症の人やその家族が地域の中で自分らしく暮らし続けられるよう、認知症に関する正しい知識の普及を進め、認知症への社会の理解を深めます。

#### 2 予防・社会参加

○認知症の人が社会から孤立せず、継続的に社会とつながることができる取組を推進します。

#### 3 医療・介護

○本人や家族、周囲が認知症に気付き、早期に適切な医療・介護につなげることにより、本人・家族がこれからの生活に備えることのできる環境を整えます。

○医療従事者や介護従事者等の対応力の向上を図ります。

#### 4 認知症の人の権利

○認知症の人の視点を踏まえながら、家族や地域、関わる全ての人が認知症の人の思いを理解し、安全や権利が守られるよう、施策を推進します。

#### 5 認知症に理解ある共生社会の実現

○様々な課題を抱えていても、一人ひとりが尊重され、その本人に合った形での社会参加が可能となる「地域共生社会」の実現に向けた取組を進めます。

○若年性認知症の人や介護者が相談でき、支援を受けられる体制を更に推進します。

・保険料の設定



## 6. 高齢者保健福祉計画・介護保険事業計画の施策の展開

### I 自分らしい暮らしの実現に向けて

#### 1 高齢期の暮らしに必要な情報の発信と啓発 ～ヨコハマ未来スイッチプロジェクト～

##### 施策の方向性

高齢期の暮らしに対する「不安」を「安心」に変えられるよう、多くの市民が高齢期の「自分らしい暮らし」の実現に向けて、あらかじめ準備・行動することの大切さを実感できるような広報・啓発に取り組みます。

#### 高齢期の「自分らしい暮らし選び」応援サイト等の充実

拡充

事業内容	<ul style="list-style-type: none"><li>○部局ごとに分散していた情報を一元化し、高齢者やその家族等身近な方が知りたい情報をまとめた、高齢期の自分らしい暮らし選び応援サイト「ふくしらべ」の充実に取り組みます。</li><li>○知りたい情報が明確になっていない方にも、よくある困りごとや、体験談などから、様々な情報に触れ、高齢者の選択の幅が広がり、相談先をわかりやすくご案内できるよう、情報発信に取り組みます。</li><li>○主に高齢者を対象とした地域のサロンや趣味活動の場、日常生活のちょっとした困りごとをお手伝いする活動の情報などを検索できる「ヨコハマ地域活動・サービス検索ナビ」等による情報発信に取り組みます。</li></ul>
------	---

#### ポジティブ エイジングの実現に向けた、動画等を活用した広報

拡充

事業内容	<ul style="list-style-type: none"><li>○市民が高齢期の「自分らしい暮らし」の実現に向けてあらかじめ準備・行動できるよう、「ヨコハマ未来スイッチ」を活用した動画等により、市民が高齢期に必要な情報を入手しやすくなるような広報活動に取り組みます。</li></ul>
------	---

## コラム 「ヨコハマ未来スイッチプロジェクト」

### ～ポジティブ エイジングの実現に向けて～

横浜市では、今後、ますます進展する超高齢社会に備えて、一人ひとりが、社会や自分自身の変化を理解したうえで「その人らしい生き方」をあらかじめ考え、具体的に行動いただけるよう「ヨコハマ未来スイッチ」(※)のコンセプトを掲げ、広報に取り組んでいます。

※「ヨコハマ未来スイッチ」には、「未来を意識する“スイッチをONにする”」という意味と「どことなく消極的に捉えてしまう、歳を重ねることへの考え方を“切り替える”」という2つの意味を込めています。



事業内容	<p>○フレイル予防の4本柱である運動、オーラルフレイルの予防、低栄養の防止、社会参加に一体的に取り組める仕組みづくりを進め、市民がフレイルについて理解し、自身や周囲の人のリスクに気づき、フレイル予防に取り組む人が増えるよう支援します。</p> <p>○フレイル予防の4本柱と併せて、こころの健康や認知機能の維持、疾病管理の3つの取組を推進します。</p> <p>○庁内外の関係機関や関係団体等と連携し、フレイル予防、ロコモ予防、口腔機能の向上、栄養改善、社会参加の促進、こころの健康維持や認知症予防、健診・検診を含めた適切な受診等の効果的な普及啓発を行います。</p> <p>○民間企業と連携し、介護予防・フレイル予防や健康づくり、社会参加に関する取組を行い、幅広い対象者に普及啓発を行います。</p> <p>「フレー！フレー！フレイル予防！」は横浜市のフレイル予防取組推進の愛称です▶</p>
------	--



## 「フレイル」、「ロコモ」とは

### 「フレイル」

高齢期に体力や気力、認知機能など、からだところの機能が低下し、将来介護が必要になる危険性が高くなっている状態をいいます。日頃の小さな変化から、からだ、こころ、社会生活面など、多面的な要素が相互に影響し、フレイルに至ります。



### 「ロコモ」

ロコモティブシンドロームの略称。「加齢に伴う筋力低下や骨・関節疾患などの運動器の障害が起こり、立つ、座る、歩くなどの移動能力が低下する状態」をいい、フレイルや、要支援認定を受ける方の代表的な状態像のひとつです。



## ご存知ですか？介護が必要になった原因

**要支援** の認定理由、上位5位のうち、4つはロコモティブシンドローム

<要支援になった要因> 令和4年度横浜市高齢者実態調査

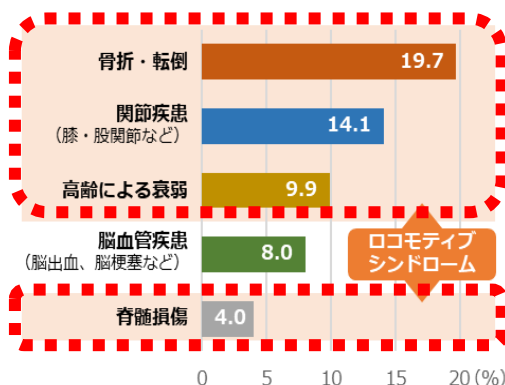

**要介護** の認定理由の1位は脳血管疾患、2位は認知症、3位は骨折・転倒

<要介護になった要因> 令和4年度横浜市高齢者実態調査

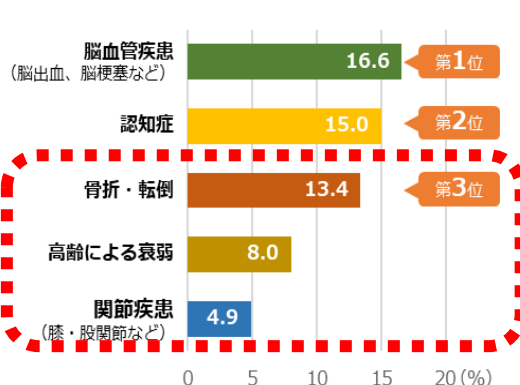



## 本人の自己決定支援（エンディングノートの作成と普及等）

事業内容	<ul style="list-style-type: none"><li>○これまでの人生を振り返り、これからの生き方を考え、家族や大切な人と共有するきっかけとなるように、各区でオリジナルのエンディングノートを配布し、活用講座を実施します。</li><li>○一人暮らし高齢者など情報が届きにくい方に対して、地域関係者や介護事業所等の関係機関と連携しながらさらなる周知を図ります。</li><li>○早い時期から自身のこれからの生き方を考えるきっかけとなるよう、幅広い世代に対してインターネット等を活用して周知を図ります。</li></ul>
------	--

## コラム エンディングノート

### ～これからの人生を自分らしく生きるために～

エンディングノートはこれまでの人生を振り返り、これからの人生をどう歩んでいきたいか、自分の思いを記すノートです。自分らしい生き方を選択し、大切な人と共有するきっかけとなるように、各区でオリジナルのエンディングノートを作成し、書き方講座を開催しています。

エンディングノートは、各区高齢・障害支援課の窓口にて説明をしながら配布しています。



18区のエンディングノート

#### ■例えばこんな内容を書くことができます

- 私のプロフィール
- 私の好きなこと
- 金銭的なこと
- これからやってみたいこと
- もしものときの医療・介護の希望
- 大切な人へのメッセージ

## 人生の最終段階の医療・ケアに関する検討・啓発

事業内容	<ul style="list-style-type: none"><li>○もしものときに、どのような医療やケアを望むのか、前もって考え、家族や信頼する人、医療・介護従事者たちと繰り返し話し合い、共有する「人生会議（アドバンス・ケア・プランニング：略称“ACP”）」の普及啓発を図ります。</li><li>○もしものときの医療やケアについて、元気なうちから考えるきっかけとなることを目的に、「もしも手帳」の配布を進めます。</li></ul>
------	--



## アドバンス・ケア・プランニング (ACP)

自らが望む人生の最終段階における医療・ケアについて、前もって考え、家族や医療・ケアチーム等と繰り返し話し合い共有する取組のことです。愛称は「人生会議」です。



### 「医療・ケアについての『もしも手帳』」

人生の最終段階での医療やケアについて、元気なうちから考えるきっかけや、本人の考えを家族等と話す際の手助けとなるよう、市民の皆様は「もしも手帳」を配布しています。“治療やケアの希望”、“代理者の希望”、“最期を迎える場所の希望”についてチェックする形式の簡単な内容です。

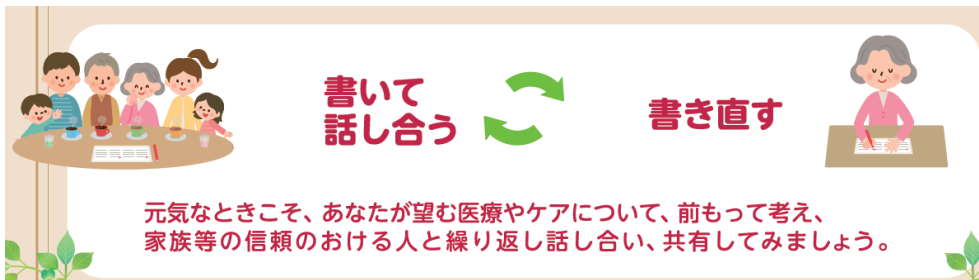

## 住まいの終活の促進

新規

事業内容	○住まいの終活を早い段階から進められるよう、居住中の高齢者世帯などに向けて、「空家にしない『わが家』の終活ノート」などを活用した普及啓発を推進します。
------	---

## 介護サービス情報の公表

事業内容	○利用者が介護事業所等を適切かつ円滑に選択することができるよう、介護サービスの内容や運営状況等に関する情報をインターネット上の「介護サービス情報公表システム」で公表します。
------	--

## 介護保険総合案内パンフレット及び介護サービス事業所リスト（ハートページ）の発行

事業内容	○介護保険の利用者向けの情報をまとめた冊子を民間企業と協働で発行します。 ○総合案内パンフレットを多言語に翻訳し、横浜市ホームページ等で提供します。
------	---



## ふくまちガイド（横浜市福祉のまちづくり推進指針）

横浜市では、福祉のまちづくり条例に基づき、福祉のまちづくりに関する施策を総合的かつ計画的に推進するための基本となる指針として、ふくまちガイドを策定しました。

ふくまちガイドは、「誰もが生活しやすいまちとはどんなまちなのか」を考え、一人ひとりのアクションにつながるきっかけとなることを目的に、横浜市ホームページで公開しているほか、区役所などで配布しています。

## 2 相談体制の構築と市民の利便性向上

### 施策の方向性

高齢期のライフステージに応じた相談体制を構築するとともに、各種申請手続のデジタル化など、市民の利便性向上を図ります。

### (1) 相談体制の構築

#### 高齢期のライフステージに応じた相談体制の構築

事業内容	○高齢期のライフステージに応じた相談体制の構築に向け、市・区役所の福祉保健センターのほか、「地域の身近な福祉保健の拠点」である地域ケアプラザや、高齢者の施設・住まいに関するサービスの情報提供を行う高齢者施設・住まいの相談センターなど、様々な関係機関と連携して取り組みます。
------	--

### (2) 市民の利便性向上

#### 介護保険等の各種申請手続の利便性向上

新規

事業内容	○「横浜 DX 戦略」に基づき、 <u>要介護認定の申請や負担限度額認定証の発行など、介護保険業務にかかる各種申請手続のオンライン化を図り、スマートフォン等で手続が完結できるようにします。</u>
------	--



## II 生き活きと暮らせる地域づくりを目指して

### 1 介護予防・健康づくりと自立支援

#### 施策の方向性

高齢者の医療・介護・保健データを活用した、効果的な介護予防施策・事業の立案に取り組みます。  
また、高齢者が積極的に介護予防や健康づくりに取り組み、身近な地域につながるができるよう、「一人ひとりの健康課題に応じたフレイル対策」と「高齢者の誰もが参加できる、通いの場等が充実した地域づくり」を共に推進します。

#### (1) 効果的な介護予防施策の立案

##### データに基づく介護予防施策の立案

新規

事業内容	<ul style="list-style-type: none"><li>○高齢者の医療・介護・保健や社会参加状況等のデータを活用し、研究機関等との共同研究等を踏まえた多角的な分析を行います。</li><li>○各種データの分析や地域情報等を積極的に活用した地域分析を行い、市や各地域の特性・健康課題を踏まえた介護予防・重度化防止の各種施策・事業を立案します。</li><li>○健康づくり部門等と連携した地域分析や、健康づくりと介護予防が連動した取組を推進し、若い世代からの健康づくりの取組を将来の介護予防につなげます。</li></ul>
------	--

#### (2) 介護予防・健康づくりのための地域づくりの推進

##### 高齢者一人ひとりの健康課題に着目したフレイル対策の展開

新規

事業内容	<ul style="list-style-type: none"><li>○各種データの活用や地域活動等を通じて、生活機能の低下や生活習慣病の重症化など、フレイル状態にある高齢者やフレイルリスクが高い高齢者等の把握を行います。</li><li>○フレイル状態にある高齢者やフレイルリスクが高い高齢者等に対し、状態像に応じ、生活機能の低下や疾病の予防等に着目した、各種医療専門職による支援（ハイリスクアプローチ）や、必要な情報提供等を行います。</li><li>○高齢者が地域の中で他者とつながり、必要な支援を受けながら、介護予防や健康づくりに取り組めるよう、地域の活動等につなげる支援を行います。</li></ul>
------	---

## コラム 横浜市のフレイル対策のポイント

フレイルの状態にある人は、老化などが原因でストレスに対抗する潜在能力が低下しており、筋力や認知機能などの心身機能の低下や、生活習慣病や加齢に伴う病気の発症・重症化が起こりやすい状態になっています。

フレイルを改善し、自立した生活を送る力（生活機能）をできる限り維持していくためには、心身機能の維持・改善と、病気の発症予防や重症化予防の、両方の視点を持った取組を行うことが重要です。

横浜市では、各種データの活用等により、フレイル状態にある高齢者や、フレイルリスクが高い高齢者等を把握し、一人ひとりの健康課題に着目した医療専門職等による支援を行います。

あわせて、高齢者が社会とつながり、少しでも長く、住み慣れた地域で自立した生活を送ることができるよう、地域の介護予防活動や助け合い活動など、各種取組につなげる支援にも取り組んでいきます。

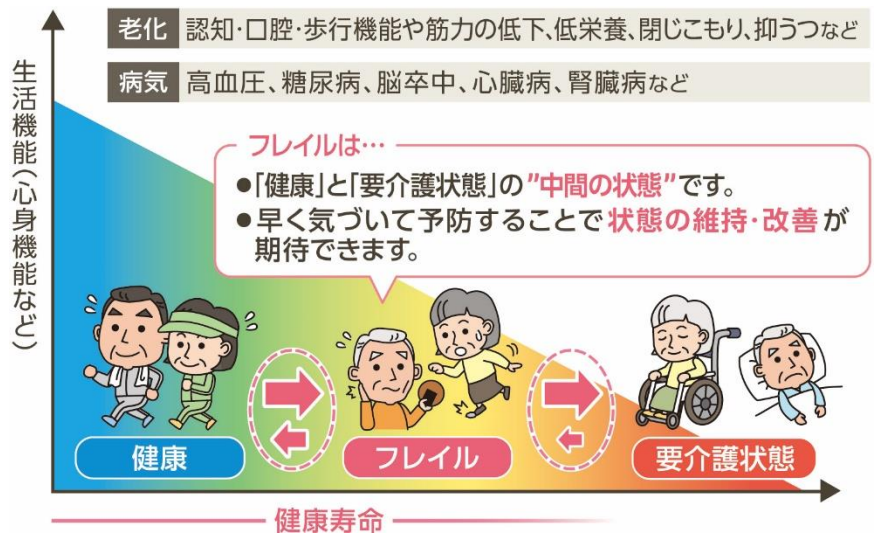

### 地域介護予防活動の推進

拡充

事業内容	<ul style="list-style-type: none"> <li>○<u>地域ケアプラザや社会福祉協議会等、地域の関係機関と協力して地域の情報を分析し、地域の活動に必要な支援を実施します。</u></li> <li>○高齢者の興味や関心に応じた、また、身体機能や認知機能の低下など、どのような健康状態であっても参加できる社会参加の場（通いの場等）を多様な主体と連携し、充実させます。例えば、体操（運動）、茶話会、趣味活動、農作業、多世代交流のほか、デジタル技術の活用など、様々な活動内容の展開を支援します。</li> <li>○<u>通いの場等に参加する個人の状態（健康状態・機能維持状態）の経年変化や、場の機能評価等の状況分析を行い、必要な支援を行います。</u></li> <li>○元気づくりステーションのグループ活動を広げるとともに、地域の中で役割を發揮できるよう支援します。</li> <li>○地域で介護予防やフレイル予防を推進する人材の発掘・育成及び支援に取り組みます。また、より効果的に人材育成ができるよう、研究機関等と協力し、<u>教材の配布や研修の実施、効果測定等を行います。</u></li> <li>○通いの場等の活動に参加しなくなった高齢者の把握と専門職等による効果的な支援を行います。</li> </ul>
------	---

**高齢者社会参加推進ポイント事業（仮称）****新規**

事業内容	<ul style="list-style-type: none"> <li>○通いの場等への参加者に対し、インセンティブを付与する「高齢者社会参加推進ポイント事業（仮称）」を実施し、通いの場等への参加を促進します。</li> <li>○通いの場等への参加状況や参加者の健康状態等のデータを収集し、医療・介護・保健データと掛け合わせた多面的な分析を行い、介護予防施策へと反映します。</li> </ul>
------	--

**リハビリテーション専門職等による地域づくり支援の充実****拡充**

事業内容	<ul style="list-style-type: none"> <li>○高齢者が虚弱になっても役割を持ちながら継続して地域社会に参加できるよう、地域の通いの場等や地域ケア会議等にリハビリテーション専門職を積極的に活用します。</li> <li>○多様な専門職（リハビリテーション専門職、栄養士、歯科衛生士等）による地域づくり支援の充実を検討します。</li> <li>○介護予防・自立支援を行う個別支援にリハビリテーション専門職を活用します。</li> </ul>
------	--

**（3）自立を目指した多様なサービスの充実****ボランティアや専門職によるサービスの充実****新規**

事業内容	<ul style="list-style-type: none"> <li>○保健事業や介護予防の事業と連携し、地域での自立した生活を目指し、ボランティアや専門職によるサービスの充実及び支援を必要とする対象者の把握方法の検討を進めます。（サービスB・Cの見直し等）</li> <li>○サービスAについて、国による検討会による議論も踏まえ、課題の把握を進め、あり方を検討します。</li> </ul>
------	---



## (4) 健康寿命の延伸を目指した健康づくり

### コラム 健康横浜 2 1

#### ～横浜市健康増進計画・歯科口腔保健推進計画・食育推進計画～

健康横浜 2 1 は、横浜市民の最も大きな健康課題のひとつである生活習慣病の予防を中心とした総合的な健康づくりの指針です。生活習慣病の発症予防等に、市民・関係機関・行政が共に取り組むことにより、誰もが健やかな生活を送ることができる都市を目指しています。

健康上の問題で日常生活を制限されることなく生活できる期間である「健康寿命」を延ばすため、生活習慣の改善（栄養・食生活、歯・口腔、喫煙、飲酒、運動等）、生活習慣病の発症予防や重症化予防（健康診査、がん検診等）などの取組を進めています。

いつまでも自分らしく活躍できるように、無理なくできることから健康づくりに取り組んでみませんか。



#### 横浜市健康診査 ～1年に1回、健診を受けましょう～

心臓病、脳卒中などの循環器疾患を中心とした生活習慣病予防対策のひとつとして、対象者の方に、年度に1度、横浜市健康診査を実施しています。下記の対象以外の方で40歳～74歳の方は、ご加入の健康保険で特定健康診査をご活用ください。

- 対象：横浜市に住所を有する神奈川県後期高齢者医療制度被保険者の方  
40歳以上の生活保護受給の方及び中国残留邦人支援給付制度適用の方
- 費用：無料
- 受診方法：直接、実施医療機関に電話で予約申込みをしてください。  
受診当日は、後期高齢者医療被保険者証をお持ちください。



#### 食べる楽しみいつまでも♪ ～口から始める健康づくり・オーラルフレイル予防～

口は「食べる」「話す」など、とても大切な役割を担っていますが、加齢とともに歯の喪失などが原因で、噛む、飲み込むなどの機能が少しずつ低下してきます。「オーラルフレイル（お口の機能の衰え）」を予防することは、「フレイル」そのものを予防することにもつながります。

- 毎日の歯みがきで、むし歯・歯周病を予防し、お口の中を清潔に保ちましょう。
- かかりつけ歯科医をもち、適切なアドバイスを受けましょう。
- お口の体操で噛む力・飲み込む力・滑舌を鍛えましょう。

#### パタカラ体操

- 1.「パ」…唇をはじくように
- 2.「タ」…舌先を上の前歯の裏につけるように
- 3.「カ」…舌の奥を上顎の奥につけるように
- 4.「ラ」…舌をまるめるように



#### 低栄養を予防しましょう ～1日3食、しっかり食べて健康なからだづくり～

高齢期になると、食欲の低下による欠食、食事摂取量の低下などにより、気づかぬうちに栄養が足りていない状態になっていることがあります。

やせて、栄養が不足すると、抵抗力が低下し、フレイルにつながる可能性もあります。

粗食をやめ、毎日しっかり食べて、やせや栄養状態の低下（低栄養）を予防することが大切です。

#### 低栄養を予防するための食事のポイント

- 1日3食、多様な食品を含むバランスの良い食事を心がけましょう。
- 筋力維持のために、筋肉を作るたんぱく質も忘れずにとりましょう。
- 10食品群（魚、脂質、肉、牛乳・乳製品、野菜、海藻、いも、卵、大豆製品、果物）を毎日積極的に食べましょう。



## 2 社会参加

### 施策の方向性

高齢者がこれまでに培った知識・経験を生かし、「地域を支える担い手」として活躍できる環境の整備を進め「活力のある地域」を目指します。また、社会参加を通じて、介護予防・健康づくりにつながる仕組みづくりを推進します。

### (1) ニーズやライフスタイルに合わせた社会参加

#### 高齢者社会参加推進ポイント事業（仮称）【再掲】

新規

事業内容	<ul style="list-style-type: none"> <li>○通いの場等への参加者に対し、インセンティブを付与する「高齢者社会参加推進ポイント事業（仮称）」を実施し、通いの場等への参加を促進します。</li> <li>○通いの場等への参加状況や参加者の健康状態等のデータを収集し、医療・介護・保健データと掛け合わせた多面的な分析を行い、介護予防施策へと反映します。</li> </ul>
------	--

### (2) 就労等を通じた、社会参加の機会・情報の提供

#### 高齢者の就業支援

事業内容	○公益財団法人横浜市シルバー人材センターにおいて、市内の事業所や家庭から高齢者に適した軽易な仕事の注文を受け、就業意欲のある高齢者（登録会員）に対し、経験や希望に合った仕事を紹介し、就業を通じた社会参加を支援します。
------	--

#### シニア×生きがいマッチング事業 よこはまポジティブエイジング（モデル事業）

新規

事業内容	<ul style="list-style-type: none"> <li>○高齢者個人のニーズに基づいて、企業や団体から切り出した活動へのマッチングを行うことで、高齢者の社会参加を促進します。</li> <li>○高齢者の役割を有した形での社会参加を促進することにより、地域活動やボランティア活動に参加する人材の発掘・育成を図ります。</li> </ul>
------	--



## シニア×生きがいマッチング事業 「よこはまポジティブエイジング」（モデル事業）

令和5年度よりモデル実施する「よこはまポジティブエイジング」は、シニア世代と地域団体・企業等でのボランティア活動をつなぎ合わせるプログラムです。

コーディネーターが高齢者個人のニーズを丁寧に把握し、本人の希望に沿った活動を地域団体や企業から活動を切り出して、マッチングします。

シニア世代の社会参加は、健康寿命の延伸にもつながります。住み慣れた地域でいつまでも元気で過ごすために、持っているスキルや経験を生かせる活動を通じて、地域などで活躍しましょう！

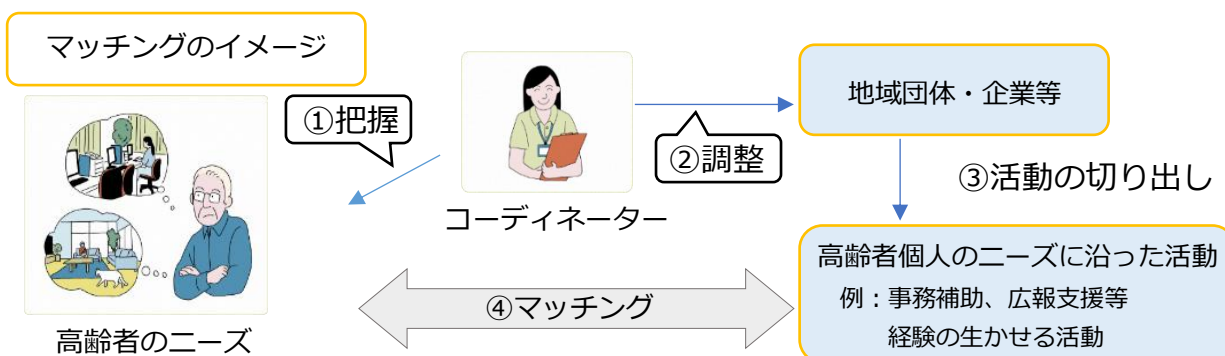

## よこはまシニアボランティアポイントの推進

事業内容	<ul style="list-style-type: none"><li>○活動者拡大のため、登録者への情報提供を継続的に行うとともに、活動対象の拡大や効果的な運営方法の検討を行います。</li><li>○ボランティアの受入れに慣れていない受入施設に対して情報提供等を行い、ボランティアの受入れを支援します。</li></ul>
------	---

### (3) シニアの生きがい創出

#### かがやきクラブ横浜（老人クラブ）への支援による高齢者の生きがい創出

事業内容	<ul style="list-style-type: none"><li>○会員加入の促進・減少防止のために、老人クラブ活動の周知の強化に加え、区老連のIT化支援や、未設置地域の加入希望者への広域的なクラブの設立支援、ニュースポーツ等の取組支援を行います。</li><li>○新たなリーダーの養成や30人未満クラブの支援を拡大し、クラブの維持・存続を図るとともに、非会員も参加することのできる「横浜シニア大学」を開催して高齢者の仲間づくりを支援します。</li></ul>
------	---

#### 敬老パスを利用した高齢者の外出支援（敬老特別乗車証交付事業）

事業内容	<ul style="list-style-type: none"><li>○高齢者等外出支援の観点で、敬老パスのICカード化により得られる利用実績等も踏まえながら、地域の総合的な移動サービスを検討する中で、敬老パス制度も検討していきます。</li></ul>
------	--

## 3 生活支援・助け合い

### 施策の方向性

高齢者一人ひとりができることを大切にしながら暮らし続けるために、地域住民、ボランティア、NPO法人及び民間企業など多様な主体が連携・協力し、必要な活動やサービスが得られる地域づくりを推進します。

#### 地域のニーズや社会資源の把握・分析

拡充

事業内容	<ul style="list-style-type: none"><li>○地域特性や地域課題等のニーズを把握するとともに、地域活動や民間企業の各種サービス等の社会資源の情報を収集・データベース化し、地域づくりに生かします。</li><li>○医療・介護・保健のデータベースの拡充を図り、より多角的に地域分析を行うとともに、地域分析結果を地域等と共有します。</li></ul>
------	--

#### 多様な選択肢による個別ニーズとのマッチングの支援

新規

事業内容	<ul style="list-style-type: none"><li>○多様化する個別ニーズに応えるため、「ヨコハマ地域活動・サービス検索ナビ」等により、地域活動・サービスを選択できる環境を整備し、個別のニーズと取組のマッチングを支援します。</li><li>○介護予防・社会参加に取り組む機会を提供するなど、生きがいや役割を持って生き活きと暮らせる地域づくりを支援します。</li></ul>
------	--





## 多様な選択肢による個別ニーズとのマッチングの支援

さがせる！

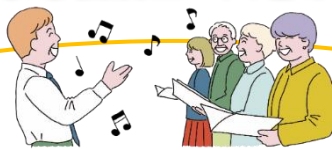

みつかる！

横浜市では、主に高齢者を対象とした地域のサロンや趣味活動の場、日常生活のちょっとした困りごとをお手伝いする活動の情報などを検索できる「ヨコハマ地域活動・サービス検索ナビ」で身近な地域活動情報を公開しています。

地域活動（サロン、趣味活動の場、生活支援等）をお探しの方、地域の担い手として活躍したいと考えている方や高齢者を支援するケアマネジャーなど、幅広い方に活用いただけます。

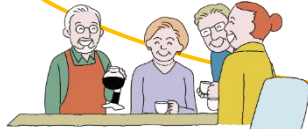

横浜 地域活動ナビ 検索



### 住民主体による活動の支援

事業内容	○区社会福祉協議会や地域ケアプラザ等に配置されている生活支援コーディネーターをはじめとした関係者が、地域と課題を共有し、住民主体による活動の創出・持続・発展をきめ細かく支援します。
------	--

### 空家の高齢者向け活動支援拠点等としての活用支援

事業内容	○空家所有者と活用希望者とのマッチング、専門相談員の派遣、改修費補助などにより、空家の高齢者向け活動支援拠点等への活用を総合的に支援します。
------	--

### 多様な主体間の連携体制の構築

事業内容	○NPO 法人、社会福祉法人及び民間企業等の多様な主体と連携・協働する場（協議体等）を通じて、地域ニーズや課題等から目指す方向性を共有し、必要な生活支援の活動・サービスの創出・持続・発展させる取組を支援します。 ○身体的な衰え等により買い物や地域サロン等への移動が困難な方のために、多様な主体と連携した買物支援や移動支援等の取組を支援します。
------	--



## 「介護予防・健康づくり」、「社会参加」、「生活支援」の一体的推進

高齢者の運動機能や栄養状態などの心身機能の改善や病気の管理だけでなく、居場所づくりや社会参加の場の充実など、高齢者本人を取り巻く環境を整えることも含め、幅広い視点に立った「介護予防・健康づくり」の取組により、地域の中で生きがいや役割を持って自立した生活を送ることができる地域の実現を目指します。

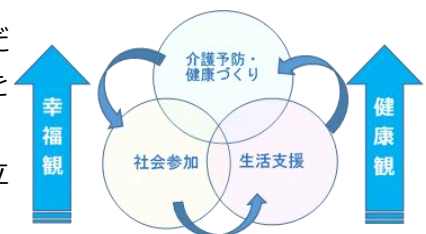

今後、更なる高齢化に伴い単身世帯等が増加することにより、高齢者の買物や掃除などの「生活支援」の必要性が増していきます。支援を必要とする高齢者の生活支援ニーズに応えるため、地域住民や多様な主体が連携した支援体制の充実を図ります。その中で、高齢者は支えられる側だけでなく、支え手となることも目指し、高齢者の「社会参加」を推進します。

地域とつながりを持って社会的役割を担うことにより、支援を必要とする高齢者の生活支援ニーズを満たしていくと同時に、活動への参加、社会とのつながりを通して介護予防の効果を高める相乗効果を目指し、介護予防・健康づくり、社会参加、生活支援を一体的に進めます。

## 4 地域づくりを支える基盤

### 施策の方向性

地域包括ケアシステムの推進に向けて、地域づくりの中心的な役割を担う地域ケアプラザや老人福祉センター等の機能強化を図ります。 ※地域ケアプラザの機能強化については、25 ページ参照



### 地域ケアプラザ ～地域の身近な福祉保健の拠点～

地域ケアプラザは、「地域の身近な福祉保健の拠点」として「地域づくり」「地域のつながりづくり」を行うとともに、地域及び行政と連携し、地域の中での孤立を防ぎ、支援が必要な人を把握し支援につなげていく役割を担っています。

横浜市では、地域包括支援センターは原則として地域ケアプラザに設置されています。その強みを生かし、地域包括支援センター配置の保健師・社会福祉士・主任ケアマネジャー等と生活支援コーディネーター及び地域活動交流コーディネーターが連携して個別課題から地域の課題をとらえ、地域の力を生かしながら取組を進めます。

#### 地域ケアプラザ ※1

- ・福祉保健に関する相談・助言
- ・地域の福祉保健活動の支援やネットワークづくり
- ・地域の福祉保健活動の拠点として活動の場の提供
- ・ボランティア活動の担い手を育成

#### 地域包括支援センター ※2

- ・高齢者に関する相談・支援
- ・介護予防・認知症予防教室の開催など、介護予防の取組
- ・成年後見制度の活用や高齢者虐待防止などの権利擁護
- ・地域のケアマネジャー支援や事業者や地域の関係者などとの支援のネットワークづくり
- ・介護予防ケアマネジメントの作成

#### 地域ケアプラザの主な職員

- 所長
  - 保健師等
  - 社会福祉士等
  - 主任ケアマネジャー等
  - 生活支援コーディネーター
  - 地域活動交流コーディネーター
- など

地域包括  
支援センター※2



- ※1 地域ケアプラザではこの他に、居宅介護支援事業を実施しています。また、一部を除き、高齢者デイサービス等を実施しています。  
 ※2 地域包括支援センターは、地域ケアプラザと一部の特別養護老人ホームに設置しています。

### 老人福祉センターの機能の向上

事業内容	<p>○各区に設置している老人福祉センターにおいて、健康寿命の延伸を目指し、元気なシニアが生涯を通して活躍できるよう、「健康づくり」「体づくり」「介護予防」に向けた機能の強化を図るメニューや、社会参加につながるメニューを充実します。</p> <p>○公共施設の適正化に向けた市民利用施設全体のあり方検討の中で、老人福祉センターのあり方や運営の効率化等についても検討を進めます。</p>
------	--

### Ⅲ 在宅生活を支えるサービスの充実と連携強化を目指して

#### 1 在宅介護

##### 施策の方向性

可能な限り住み慣れた地域での生活を継続できるよう、在宅生活を支えるサービスの充実とともに、特に 24 時間対応可能な地域密着型サービスの整備・利用を推進します。

#### 介護保険の在宅サービスの充実

事業内容	○訪問介護、訪問看護、通所介護、通所リハビリテーションなど、介護保険の在宅サービスを提供する事業所の新規指定・更新事務を実施するとともに、適正な運営を支援します。
------	---

#### 24 時間対応可能な地域密着型サービスの推進

事業内容	○今後増加する在宅要介護高齢者に対応するため、小規模多機能型居宅介護、または、看護小規模多機能型居宅介護について、おおむね日常生活圏域に 1 か所以上の整備を進め、看護小規模多機能型居宅介護については、各区 1 か所以上の整備を進めます。 ○日常生活圏域ごとに計画的に整備を進めます。特に、未整備圏域の早急な解消に重点を置きます。 ○在宅で医療と介護の両方のニーズを持つ要介護者に対して必要なサービスが提供できるよう、定期巡回・随時対応型訪問介護看護の整備を進めます。
------	--



### 24 時間対応可能な地域密着型サービス

#### 『小規模多機能型居宅介護・看護小規模多機能型居宅介護』

小規模多機能型居宅介護は、本人の様態や希望に応じて、「通い」を中心に、「宿泊」「訪問介護」サービスを柔軟に組み合わせて、「在宅で継続して生活するために」必要な支援を行います。

「通い」で顔なじみになった職員が「宿泊」や「訪問介護」の際にも対応するため、環境の変化に敏感な高齢者（特に認知症の方）の不安を和らげることができます。

看護小規模多機能型居宅介護は、「通い」を中心に、「宿泊」「訪問介護」に加え「訪問看護」を組み合わせて、看護と介護を一体的に提供するサービスです。退院直後の在宅生活へのスムーズな移行、がん末期等の看取り期、病状不安定期における在宅生活の継続などのニーズに対応します。





## 2 在宅医療・看護

### 施策の方向性

医療・介護が必要な場面に応じて適切なサービスを提供するために、在宅医療連携拠点を軸とした医療・介護連携の強化と、人材の確保・育成等の在宅医療提供体制の構築を推進します。

### (1) 医療・介護連携の強化

#### 在宅医療連携拠点

事業内容	○横浜市医師会と協働して運営する「在宅医療連携拠点」において、病気があっても住み慣れた自宅等で、安心して在宅医療と介護を受けることができるよう、在宅医療や介護に関する相談支援や、医療機関、訪問看護ステーション、介護事業所等の関係事業者間での多職種連携、市民啓発を推進します。
------	---

#### 在宅療養に多く見られる疾患・課題への対応

新規

事業内容	○多職種が連携して、高齢期に多く見られる糖尿病、誤嚥性肺炎、心疾患、緩和ケアなど療養上の課題の解決に向けた支援体制の構築を図ります。
------	--

### (2) 在宅医療に関わる人材の確保・育成

#### 医療・介護従事者の人材育成研修

事業内容	○より多くの医師が在宅医療に取り組めるよう、医師会と連携して研修を実施し、在宅医を養成します。 ○在宅医療・介護サービスを一体的に提供するために、医療・介護従事者がより質の高い連携をとれるよう、研修を実施します。また、ケアマネジャーが医療現場を学ぶ研修を実施します。
------	--

### (3) 在宅医療の普及・啓発

#### 在宅医療を推進するための市民啓発

事業内容	○在宅医療についての講演会等を開催し、市民等の理解を促進するとともに、在宅医療の普及・啓発を進めます。 ○部局ごとに分散していた情報を一元化し、高齢者やその家族等身近な方が知りたい情報をまとめた、高齢期の自分らしい暮らし選び応援サイト「ふくしらべ」の充実に取り組みます。【再掲】
------	--

### (4) 医療につながるための支援

#### かかりつけ医、かかりつけ歯科医、かかりつけ薬局・薬剤師の普及

事業内容	○横浜市医師会地域医療連携センターにおいて、市民からの照会に対応して、一人ひとりに身近な医療機関を紹介するなど、かかりつけ医の普及やその必要性についての理解促進を引き続き図ります。 ○かかりつけ歯科医を持ち、口腔機能の維持・向上や摂食嚥下機能障害などの専門的ケアを定期的に受けることの啓発を進めます。 ○服薬状況を継続的に把握し、重複投薬や相互作用の防止等の役割を担う、かかりつけ薬局・薬剤師の必要性について啓発を進めます。
------	--

### 3 保健・福祉

#### 施策の方向性

一人暮らし高齢者や高齢夫婦世帯、認知症高齢者の増加に対し、地域の中での孤立を防ぎ、支援が必要な人を適切に把握し相談につながるよう、地域ケアプラザの機能強化、高齢者の権利擁護、見守り合う体制づくり等に取り組みます。

#### (1) 地域ケアプラザの機能強化

##### 地域ケアプラザの強化（質の向上）

拡充

事業内容	<ul style="list-style-type: none"><li>○職員向け研修の充実や事例の共有を図ることで、相談・支援技術の向上による総合相談の強化等、地域ケアプラザの業務の質の向上に取り組みます。</li><li>○高齢者等の生活課題解決に向け、地域の保健・医療・福祉等に関わる機関や組織、地域の活動団体などとのネットワークを構築します。また、地域の状況に合わせた多様な活動の創出・支援を行います。</li><li>○夜間の利用方法を見直し、夜間時間帯勤務の職員を可能な範囲で日中勤務とすることで、近年件数が大きく増加している日中の相談支援の充実・強化を図ります。</li><li>○利用者の利便性や満足度の向上を図るため、オンラインによる相談対応や事業実施等に取り組みます。</li></ul>
------	--

#### (2) 高齢者の権利擁護

##### 成年後見制度等の利用促進

拡充

事業内容	<ul style="list-style-type: none"><li>○横浜市成年後見制度利用促進基本計画を踏まえ、中核機関である、よこはま成年後見推進センターを中心に、認知症等により自己の判断のみでは意思決定に支障のある高齢者の権利や財産を守るため、制度の普及・啓発を進めます。</li><li>○横浜生活あんしんセンターでは、権利擁護に関わる相談のほか、弁護士による専門相談を行います。</li><li>○区社会福祉協議会あんしんセンターでは、権利擁護に関する相談や契約に基づく「福祉サービス利用援助、定期訪問・金銭管理サービス」「預金通帳など財産関係書類等預かりサービス」により、不安のある高齢者等の日常生活を支援します。また、<u>成年後見制度による支援が必要になった方を適切に制度につなぎます。</u></li></ul>
------	---

##### 高齢者虐待防止

事業内容	<ul style="list-style-type: none"><li>○市民を対象とした講演会や研修会等により普及啓発を行い、高齢者虐待についての理解を進めるとともに、地域の見守り活動や、高齢者虐待を発見しやすい立場にある介護事業所等の協力を通じて、早期発見と未然防止を目指します。</li><li>○養護者自身の心身の健康管理や生活の設計ができるよう、必要なサービスを利用するための支援や、養護者同士のつどいの活動の充実を図ります。</li><li>○支援者向け研修の充実を図り、高齢者虐待の防止への相談・支援技術の向上に取り組みます。</li><li>○施設等において、利用者一人ひとりの人格や尊厳を尊重したケアが行われるよう、<u>集団指導講習会や運営指導等の機会を捉え、適切な指導を行います。</u></li></ul>
------	---



## 成年後見制度の利用促進に向けて

成年後見制度は、認知症高齢者の方や知的障害や精神障害のある方などが安心して生活できるように保護し、支援する制度です。法的に権限を与えられた後見人等が本人の意思を尊重し健康や生活状況に配慮しながら本人に代わり財産の管理や介護サービスの契約等を行います。

成年後見制度には、「後見」「保佐」「補助」と3つの類型に応じて家庭裁判所が本人に適切な方を選任する「法定後見制度」と、あらかじめ自分で選んだ代理の方と支援の内容について契約を結んでおく「任意後見制度」があります。

成年後見制度を必要とされる方の数は、今後ますます多くなることが見込まれています。横浜市における成年後見制度の中核機関であるよこはま成年後見推進センターでは、制度の効果的な広報や、権利擁護に関わる相談支援機関への支援等、横浜市にふさわしい成年後見制度の利用促進に向けて、中心となって取組を進めていきます。

成年後見制度について詳しく知りたい場合は、よこはま成年後見推進センター、区役所、区社会福祉協議会、地域包括支援センター、基幹相談支援センターでパンフレットを配布しています。お気軽にご相談ください。

■よこはま成年後見推進センターホームページ

<https://www.yokohamashakyo.jp/ansin/yokohamaseinenkoken/>



### (3) 介護者に対する支援

#### 相談・支援体制の充実

事業内容	<ul style="list-style-type: none"> <li>○区福祉保健センターや地域包括支援センターは、介護に関する高齢者や家族の相談を受けて、介護保険サービスにとどまらない幅広い地域資源等の情報提供も含め、適切な支援・調整を行います。</li> <li>○住み慣れた地域での暮らしを支えるために、本人、介護者等の自主的な活動を支援します。</li> <li>○老老介護、ダブルケア、ヤングケアラー、介護離職の問題など、介護者が抱える複合的な課題や多様なニーズに対応できるよう、関係部署間での横断的な連携を行いながら、支援策の検討や支援者の質の向上を図ります。</li> </ul>
------	---

#### 介護者のつどい

事業内容	○介護の経験者同士が、情報交換や交流を通じて介護の工夫や悩みを共有し、介護による負担が軽減されるよう、介護者や家族を対象としたつどいやセミナー等を開催します。
------	---

### (4) 身寄りのない高齢者の支援

#### 身寄りのない高齢者の支援

新規

事業内容	○安心して高齢期の生活を送ることができるよう、身寄りのない一人暮らしの高齢者等に関する課題について、 <u>関係部署間で連携しながら、必要な支援策の検討を進めます。</u>
------	--



## 4 医療・介護・保健福祉の連携

### 施策の方向性

利用者の状況に合わせて適切な支援ができるよう、医療・介護・保健福祉の専門職等が連携した一体的なサービスの提供体制を推進します。

また、多職種間や地域との連携を強化するとともに、包括的・継続的なケアマネジメントを推進します。

### 地域ケア会議

#### 事業内容

○多職種の協働のもと、高齢者の自立支援に資するケアマネジメントを支援し、地域の方々も含めた地域で高齢者を支えるネットワークを構築するとともに、具体的な地域課題やニーズを必要な社会基盤の整備につなげます。

## コラム 地域ケア会議

地域ケア会議は、個別ケースの検討を行う会議を始点として、包括レベル、区レベル、市レベルの地域ケア会議で重層的に構成されます。

各レベルで解決できない課題は、より広域レベルで検討し、その結果をフィードバックすることで、地域づくりや政策形成にまでつなげていく仕組みです。

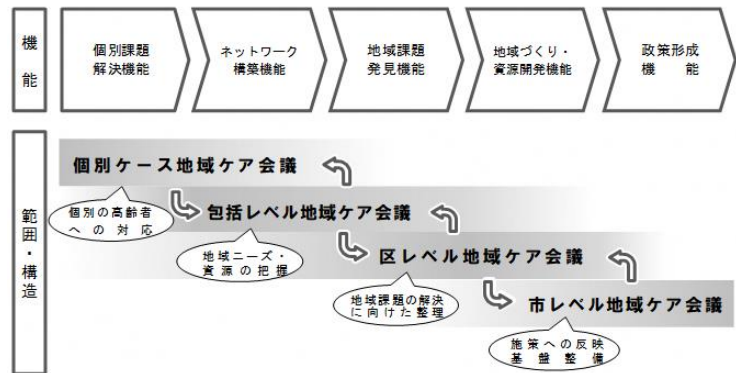

### ケアマネジメントスキルの向上

#### 事業内容

- 自立支援に資するケアマネジメントを実践できるよう、区役所、地域包括支援センター、ケアマネジャーが連携して課題や意識の共有を図り、ケアマネジメント技術の向上を目指します。
- 相談技術向上のため、新任のケアマネジャーに対する研修や、連絡会等を活用した自主的な研修を支援します。

### 多職種連携による包括的・継続的ケアマネジメント支援の強化

#### 事業内容

- ケアマネジャーと医療機関との連携強化が図れるよう、医療に関する情報の提供やケアプラン作成に必要な医療の知識を習得するための研修等を実施します。
- 高齢者が地域とのつながりを持って生活できるよう、介護サービスのみではなくインフォーマルサービスを活用したケアマネジメントが実施できるよう地域包括支援センター職員・区職員等に向けた研修等を行います。
- 地域包括支援センター圏域内のケアマネジャーとの定期的な連絡会や研修会を開催するとともに、区単位、近隣区、市単位での情報交換や関係機関との連携が推進されるよう支援します。

## IV ニーズや状況に応じた施設・住まいを目指して

### 1 個々の状況に応じた施設・住まいの整備・供給

#### 施策の方向性

要介護者から要支援者等まで、利用者のニーズに対応した施設・住まいを整備します。

	第8期計画の実績(R5年度は見込み)			第9期計画の見込み		
	R3年度	R4年度	R5年度	R6年度	R7年度	R8年度
特別養護老人ホーム (地域密着型含む)	17,011 (262)	17,555 (544)	18,150 (595)	18,457 (307)	19,540 (1,083)	20,140 (600)
認知症対応型共同生活介護 (認知症高齢者グループホーム)	6,011 (125)	6,122 (111)	6,257 (135)	6,482 (225)	6,707 (225)	6,932 (225)
特定施設(介護付有料老人ホーム等)	15,785 (485)	15,933 (148)	16,430 (497)	16,730 (300)	17,030 (300)	17,330 (300)
介護老人保健施設	9,571 (0)	9,571 (0)	9,571 (0)	9,571 (0)	9,571 (0)	9,571 (0)
介護医療院等	272 (0)	272 (0)	183 (△89)	233 (50)	283 (50)	333 (50)
	第8期計画の実績(R5年度は見込み)			第9期計画の見込み		

上段：年度末の定員数  
下段：年度中の増減  
(単位：人)

#### (1) 施設や住まいの整備

##### 特別養護老人ホームの整備(地域密着型含む)

事業内容	<ul style="list-style-type: none"> <li>○特別養護老人ホームは、第9期計画期間中に新規整備700人分程度を公募します。</li> <li>○ショートステイから特別養護老人ホームへの転換を200人分程度実施します。</li> </ul>
------	--

##### 特別養護老人ホームへの適切な入所のための仕組み(新たな待機者対策を含む)

拡充

事業内容	<ul style="list-style-type: none"> <li>○特別養護老人ホームの入退所指針に基づき、入所を必要とされる方ができるだけ早く入所できるよう取り組みます。</li> <li>○新たな待機者対策として、以下の取組を進めます。</li> <li><b>(ア) 経済的な理由でユニット型施設への入所ができない方への対策</b></li> <li>○新たな施設居住費助成の創設を検討します。</li> <li><b>(イ) 認知症の周辺症状(自傷・他害行為、徘徊等)により入所が難しい方への対策</b></li> <li>○認知症周辺症状のある方を新たに受け入れた施設への助成を検討します。</li> <li><b>(ウ) 医療的ケアを必要とする方への対策</b></li> <li>○特別養護老人ホームでは対応が難しい医療的ケアを必要とする方のため、医療機能の充実した介護医療院の整備促進策を検討します。また、既存の医療対応促進助成を拡充し、医療的ケアを必要とする方の受入れをさらに促進します。</li> </ul>
------	--

## 介護老人保健施設

事業内容	○介護老人保健施設は一定の整備水準に達していることから、第9期計画期間においては新たな整備は行いません。 ○在宅生活への復帰を目指すリハビリ支援や、認知症高齢者への対応などのノウハウを生かした機能分担を充実させ、在宅復帰や在宅生活を支援するための施設としての役割を強化します。
------	---

## 介護医療院

拡充

事業内容	○特別養護老人ホームでは対応が難しい医療的ケアを必要とする方のため、医療機能の充実した介護医療院の整備促進策を検討します。【再掲】
------	---

## 認知症高齢者グループホーム

事業内容	○認知症高齢者が増加し、グループホームを必要とする方も増えると見込まれることなどから、年間225人分程度を整備します。 ○日常生活圏域ごとに計画的に整備を進めます。特に、未整備圏域の早急な解消に重点を置きます。
------	--

## 特定施設・有料老人ホーム

事業内容	○特定施設（介護付有料老人ホーム等）については、第9期計画中の3年間で900人分程度を整備します。 ○特定施設の整備については、比較的低額な料金及び医療ニーズへの対応など、横浜市が期待する役割やニーズに対応した施設の整備の誘導を進めます。
------	--

## (2) 高齢者向け住まいの整備・供給促進

### サービス付き高齢者向け住宅の供給促進

事業内容	○立入検査等を通して、整備運営指導指針に則した適切なサービス提供が行われる良質な住宅の供給を促進します。また、サービス付き高齢者向け住宅を引き続き特定施設の公募対象とします。
------	---



### (3) 安心して住み続けられる環境の整備

#### 緊急通報装置等による見守り

拡充

事業内容	<ul style="list-style-type: none"> <li>○高齢者用市営住宅等の入居者の在宅生活を支援するため、生活援助員を派遣し、生活相談や助言、安否確認、緊急時の対応を行います。</li> <li>○高齢化率が高く福祉的対応が必要な一般公営住宅への生活援助員の派遣を拡充します。</li> <li>○一人暮らし高齢者等を対象に、緊急事態が発生した場合に近隣の方等へすぐ連絡が取れるよう、あんしん電話（緊急通報装置）を貸与します。</li> <li>○デジタル技術を活用した見守り手法を検討します。</li> </ul>
------	---

#### 健康リスクの軽減などに寄与する省エネ住宅の普及促進

拡充

事業内容	<ul style="list-style-type: none"> <li>○冬季のヒートショックや夏季の室内熱中症など、高齢者の住まいにおける健康リスクの軽減に寄与する最高レベルの断熱性能や気密性能を備えた「省エネ性能のより高い住宅」の普及を促進します。</li> </ul>
------	--

## コラム 健康リスクの軽減などに寄与する省エネ住宅

ヒートショックによる年間死者数は、交通事故死による死者数を上回っています。

暖かい部屋から寒い脱衣所や浴室に入ると血圧が急上昇し、心筋梗塞や脳梗塞を引き起こす危険性が高まります。さらに、お湯につかると血圧が急低下し、失神を起こし溺死する恐れもあります。このため、住宅の断熱化などにより、部屋と脱衣所や浴室との温度差を小さくすることが効果的です。

また、高气密・高断熱な省エネ住宅は少ないエネルギーで室内外温度差を小さくすることができ、結露を減らし、カビ、ダニの発生を抑制することで、アレルギー性疾患の原因を減らし、アレルギー症状の緩和が期待できます。

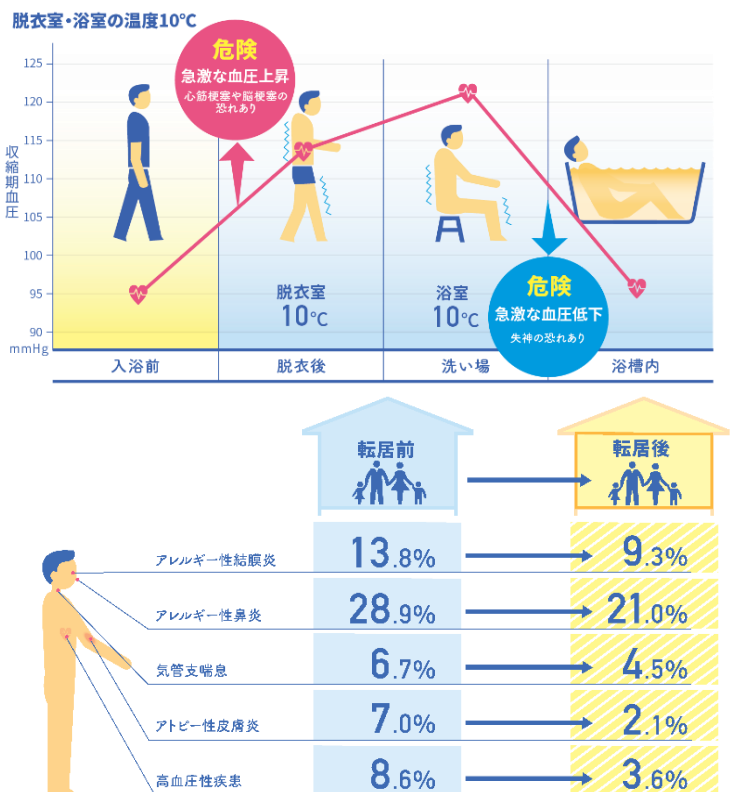

資料: 「なっとく! 省エネ住宅を選ぶべき6つの理由」(横浜市建築局)

#### (4) 高齢者の賃貸住宅等への入居支援

##### 住宅セーフティネット制度の推進

拡充

事業内容	<ul style="list-style-type: none"> <li>○高齢者等の住宅確保要配慮者の居住の安定を確保するため、民間賃貸住宅や公的賃貸住宅の空き室などを活用して、高齢者等の受入れを拒まない「セーフティネット住宅」の供給を促進します。</li> <li>○住宅確保要配慮者を受け入れる賃貸住宅のオーナー等に対する経済的支援として、家賃、家賃債務保証料、孤独死・残置物保険料の減額補助及び単身高齢者等への見守りサービスに対する補助を実施します。</li> <li>○居住支援を行う不動産事業者や福祉支援団体などを、横浜市居住支援協議会が「サポーター」として登録し、住宅確保要配慮者の状況に応じたきめ細やかな支援を進めます。</li> </ul>
------	---

### コラム 住宅セーフティネット制度

住宅セーフティネット制度は、賃貸住宅の空き室などを活用し、高齢者、障害者、子育て世帯、外国人などの住宅確保要配慮者の居住の安定確保を図ることを目的とした制度です。

住宅確保要配慮者の入居を拒まない住宅の登録（セーフティネット住宅）、入居者の経済的な負担を軽減するための家賃などへの補助、住宅確保要配慮者に対する居住支援（横浜市居住支援協議会）の3つの仕組みから成り立っています。

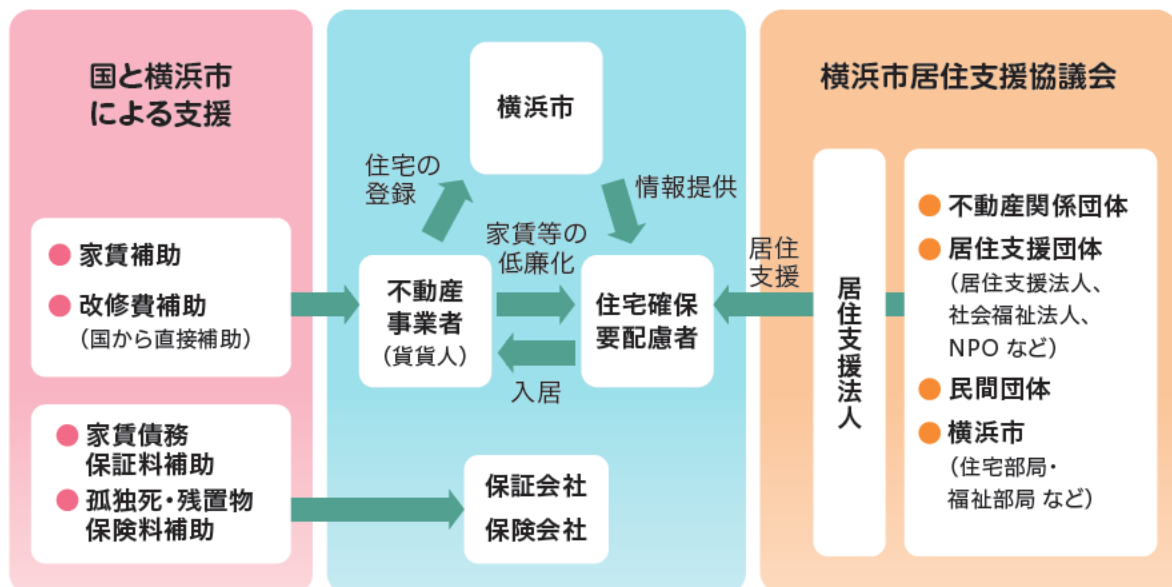

国交省説明会資料に基づき作成

## 2 相談体制・情報提供の充実

### 施策の方向性

高齢者施設や住まいに関する総合相談窓口である「高齢者施設・住まいの相談センター」などにおいて、専門の相談員がきめ細やかな相談対応や情報提供を行います。

### 施設・住まいの相談体制や情報提供の充実

事業内容	<b>(ア) 高齢者施設・住まいの相談センター</b> ○特別養護老人ホームの入所申込の一括受付や、高齢者の施設・住まいに関するサービスの情報提供を行うとともに、区役所や地域ケアプラザなど、より身近な場所で相談対応や情報提供を行います。 ○相談者の利便性向上を図るため、引き続き、土日相談やオンライン相談を実施します。
	<b>(イ) 施設のコンシェルジュ</b> ○特別養護老人ホームの入所申込者の個々の状況に適したサービスの選択につながるよう、高齢者施設・住まいの相談センターに施設のコンシェルジュを配置します。
	<b>(ウ) 横浜市「住まいの相談窓口」</b> ○横浜市居住支援協議会の相談窓口や、「住まい・まちづくり相談センター 住まいのイン」など、住まいの相談窓口において、不動産関係団体や福祉支援団体等と連携して、民間賃貸住宅への入居・居住相談や、高齢者住替え相談などを行います。



### 高齢者施設・住まいの相談センター

高齢者の施設や住まいに関する相談窓口として、専門の相談員が、窓口や電話で個別・具体的な相談や、施設の基本情報・入所待ち状況などさまざまな情報を提供します。

提供している情報：特別養護老人ホーム、介護老人保健施設、グループホーム、有料老人ホーム など

**住所** 港南区上大岡西 1 - 6 - 1 ゆめおおかオフィスタワー14 階  
月～金 9 : 00～17 : 00 (土日祝休日、12/28～1/4 は休み)  
※第 2・第 4 土曜日は予約相談を受付します  
電話 045 (342) 8866 FAX 045 (840) 5816



相談は予約の方が優先になります。ぜひ『予約』をお電話か FAX でご連絡ください。



## V 安心の介護を提供するために

### 1 新たな介護人材の確保

#### 施策の方向性

若年者、中高年齢者、海外からの介護人材など様々な人材層を対象に、新たな介護人材の確保と将来の介護人材の養成に取り組みます。

#### 介護職経験者の復職支援

新規

事業内容	○潜在介護福祉士等の介護職経験者を対象に、復職前研修や職場体験等により復職を支援します。
------	--

#### 資格取得と就労支援

拡充

事業内容	○介護未経験の求職者などを対象に、介護職員初任者研修の受講と就労を一体的に支援します。 ○高校生を対象に、介護職員初任者研修の受講と就労を一体的に支援し、将来の介護人材の確保・育成につなげます。 ○これまで介護との関わりがなかった方などを対象に、介護に関する入門的研修をeラーニング動画により実施するとともに、就労支援を行うことで、多様な人材の参入につなげます。
------	---

#### 住居確保の支援

拡充

事業内容	○新たに市内で介護職員となる者を雇用する法人に対し、当該介護職員用住居の借上げを実施するための経費を補助することで、介護人材の確保につなげます。 ○より利用しやすい補助金となるよう、補助要件を緩和します。
------	---

#### 高校生の就労準備支援

事業内容	○高校生を対象に、介護施設での有給職業体験プログラム（職業体験+アルバイト）を実施して介護職のやりがいや魅力を伝えるとともに、高校生向けにアレンジした介護職員初任者研修を行い、介護施設等への就職をサポートします。
------	--

#### 介護職の魅力の発信とイメージアップ啓発

拡充

事業内容	○小・中学生を対象に、介護職員の仕事内容や介護現場で働くことの魅力を、介護職員等が直接伝える出前授業の実施を拡充します。 ○小・中学校の教職員を対象に「介護に関する入門的研修」の受講を勧奨し、介護職への理解を深めます。また、定年退職前の市職員等も対象とすることで介護分野への参入促進も図ります。 ○介護の魅力向上につながるコンテンツ（動画・PRサイト・パンフレット等）を作成します。
------	---

## 外国人活用に向けた受入促進

事業内容	<ul style="list-style-type: none"> <li>○横浜市の介護現場での就労を希望する外国人や、介護福祉士養成施設への留学を希望する外国人を発掘し、介護事業所及び介護福祉士養成施設とのマッチングを行い、外国人介護人材の導入を促進します。</li> <li>○海外から介護福祉士を目指して来日する留学生を対象に、日本語学校の学費を補助します。</li> <li>○日本語学校卒業後に通学する介護福祉士専門学校の学生を対象に、神奈川県社会福祉協議会の奨学金では不足する学費を補助します。</li> </ul>
------	--

## コラム 外国人介護職員の活躍を紹介

外国人介護職員の活躍動画を横浜市ホームページで公開しています。

【ベトナム編】  
【インドネシア編】  
【中国編】

海外から介護インターンとして来日しました!!



日本の介護と日本語を勉強するため、ベトナムから来たハンさんとホアさん。2人が日本に来た想いとは・・・。



## 2 介護人材の定着支援

### 施策の方向性

働きやすい職場づくりや介護職員の負担軽減等を行い、介護職員の定着支援を推進します。

## 外国人介護職員等への支援

拡充

事業内容	<ul style="list-style-type: none"> <li>○市内の介護事業所に就労している外国人介護職員の定住・仲間づくりを目的とした交流会を実施します。</li> <li>○市内で働く外国人介護職員の質の向上及び定着のため、介護の現場で必要とされる日本語等の研修を実施します。</li> <li>○介護福祉士国家資格の取得支援の実施方法を見直し、外国人介護職員のさらなる定着につなげます。</li> </ul>
------	--

## 介護事業所向けのハラスメント対策

新規

事業内容	<ul style="list-style-type: none"> <li>○介護事業所向けにハラスメント対策の知識・対応スキルを習得できる研修の実施や、実際のハラスメント等への対応を相談できる「ハラスメント相談センター(仮称)」を設置し、介護職員をハラスメント被害から守り、安心して働くことができるよう支援を進めます。</li> </ul>
------	--

### 3 専門性の向上

#### 施策の方向性

介護現場の中核を担う人材の育成、専門性向上のための研修の実施、多職種連携による情報の共有など、介護人材の専門性を高める取組を推進します。

#### 介護事業所のための質の向上セミナー

事業内容	○介護事業所の管理者向けのセミナーを開催し、人材育成を含めた職場環境の改善、運営能力の向上、サービスの質の向上を図ります。 ○介護事業所の介護職員向けに、認知症のケア技法等の基本的な知識や技術取得のためのセミナーを開催し、介護人材の質の向上を図ります。
------	---

#### 経営者向け研修

事業内容	○介護施設向けに施設運営に係る幅広いテーマの研修を実施し、サービスの質の向上を図ります。
------	--

#### 事業所単位表彰制度

事業内容	○高齢者の生活の質の向上につながるような、優れた自立支援の取組等を実施している介護事業所を評価し、事業所単位の表彰を行います。 ○市内事業所全体のサービスの質が向上していくよう、表彰事業所の取組を他の事業所へ広く周知します。 ○介護事業所にとってより魅力的な制度となるよう、事業内容や実施手法等について再検討を行います。
------	--

### 4 介護現場の生産性向上

#### 施策の方向性

ICT・介護ロボット等の導入支援や各種様式の標準化等により、介護職員の負担軽減を図り、介護現場の生産性向上を図ります。

#### 中高齢者又は外国人雇用を伴う介護ロボット導入支援

拡充

事業内容	○市内の介護事業所における介護ロボット（センサーによる見守り機器、排泄予知機器、ポータブル翻訳機）等の福祉機器の導入費用の一部を補助し、介護現場の生産性向上を促進します。 ○補助要件や周知方法等について、より利用しやすい補助金となるよう見直しを行います。
------	--

#### タスクシフティング

新規

事業内容	○好事例の横展開やセミナーの実施等により、いわゆる介護助手等の多様な働き方の導入を促進します。 ○介護職員が担う業務の明確化と役割分担を図り、介護現場の生産性向上につなげます。
------	---

#### 申請手続等のデジタル化

新規

事業内容	○介護事業所の業務負担軽減に向けて、申請・届出等の手続を電子化します。 ○ケアマネジャーの業務負担軽減に向けて、AI ケアプランの好事例の情報提供や、試験的導入の検討を行います。
------	--



## VI 安定した介護保険制度の運営に向けて

### 1 介護サービスの適正化・質の向上

#### 施策の方向性

介護サービスを必要としている人が質の高いサービスを受けられるよう、適正な事務執行の実施や事業所の評価、指導・監査体制の強化を図ります。

#### (1) 介護給付の適正化

##### 要介護認定の適正化

事業内容	○要介護認定の平準化・適正化を図るために、認定調査員・審査会委員を対象に研修を実施します。 ○要介護認定事務センターの運用により、調査内容の点検方法や業務の標準化に取り組み、認定事務の効率化を進めます。
------	--

##### ケアプラン点検

拡充

事業内容	○自立支援に資する適切なケアプランとなるよう、ケアマネジャーとともにケアプラン点検を実施します。ケアマネジャーの気づきを促しケアマネジメントの質の向上を支援するとともに地域の社会資源や課題等を共有します。
------	--

### コラム 「ケアマネジメントの質向上のためのケアプラン点検」

令和4年度より、横浜市内で活躍している介護支援専門員を対象に、日頃作成しているケアプランについて、対話の中で様々な考えに触れることで悩み等を共有し、新たに「気づき」を得ることを目的として、職能団体と協働で点検を行っています。

居宅介護支援事業所と横浜市が力を合わせ、市全体のケアマネジメントの質の向上を目指し、健全な介護給付につなげます。

第9期計画においても、より多くの介護支援専門員に参加いただけるよう拡充します。



#### (2) 介護事業所の質の向上、指導・監査

##### 介護事業所に対する指導・監査の強化

事業内容	○介護事業所に対し、集団指導講習会等を通じて法令等の周知や運営に関する指導・助言を行い、介護サービスの質の向上を図ります。 ○定期的に介護事業所等の運営状況を確認するため、外部委託による運営指導を行うなど、効率的・効果的な指導・監査を実施します。
------	--

#### (3) 苦情相談体制の充実

##### 苦情相談対応の充実

事業内容	○利用者が安心してサービスを利用できるよう、各サービス事業所のほか、居宅介護支援事業所、区役所や地域包括支援センターの窓口等、利用者に身近な場所で苦情相談に対応します。
------	--

## 2 緊急時に備えた体制整備

### 施策の方向性

地震、風水害、感染症など、地域や施設での生活環境へのリスクの高まりに対して、事前の備えを充実させるとともに、緊急時の対応力の強化を図ります。

### 自然災害・感染症発生時相互応援助成事業

事業内容	○特別養護老人ホーム等での自然災害の発生時や感染症発生による施設職員の自宅待機時等における業務継続を図るため、職員派遣に協力した施設等に対して協力金を支給することで、高齢者施設等間での相互応援体制を構築します。
------	---

### 福祉避難所の協定締結

事業内容	○高齢者施設等の社会福祉施設との間で、福祉避難所の協定締結を進め、災害時に在宅での生活が困難となった要援護者の受入れを行います。
------	--

### 福祉避難所への備蓄物資の配付

事業内容	○福祉避難所に対し、災害時に応急的に必要と考えられる食糧や飲料水、生活必需品、段ボールベッド等の備蓄物資を配付します。
------	---

### 業務継続計画（BCP）策定の推進

事業内容	○高齢者施設等において感染症及び大規模災害に備えた業務継続計画（BCP）に基づく必要な研修や訓練が円滑に実施できるよう支援を行います。
------	---

## コラム 避難確保計画の策定

土砂災害警戒区域や浸水想定区域などの区域内では、洪水や土砂災害等の災害発生時に迅速かつ円滑に避難する必要があります。そのため、その区域内に所在する高齢者施設等は、火災や地震に対する計画だけではなく、災害情報の入手方法、避難場所、避難方法、災害時の人員体制や指揮系統など、災害の種別に応じた避難に関する計画を作成します。また、その計画に基づいた訓練を実施します。

### 災害時要援護者支援

拡充

事業内容	○災害時に自力避難が困難な要援護者の安否確認、避難支援などの活動ができるよう、災害に備えた日頃からの地域による自主的な支え合いの取組を支援します。 ○個別避難計画作成の検討などの取組を通じて、本人含め、支援者、地域、関係機関等と連携した支援を進めていきます。
------	--

## 住宅の地震対策の推進

事業内容	○旧耐震基準※の住宅について、耐震診断や耐震改修、除却（木造に限る）にかかる費用を補助するほか、防災ベッドや耐震シェルターといった減災対策についても設置費用の補助を行い、居住者が安心して暮らせるための支援を推進します。（※昭和 56 年 5 月末以前の基準）
------	---



## 大地震が起きる確率

文部科学省が管轄する地震調査研究推進本部によると、横浜市において、今後 30 年以内に高い確率で震度 6 弱以上の大地震が発生すると言われています。（令和 3 年 3 月公表「全国地震動予測地図」より）

※震度 6 弱とは、

人 間：体感・行動としては立っていることが困難

木造建物：耐震性の低い住宅では、倒れるものがあり、耐震性の高い住宅でも、壁などに軽微なひび割れ・亀裂がみられることがある。

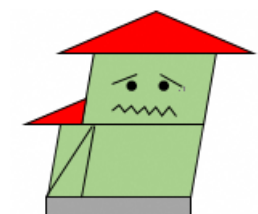

出典：気象庁震度階級関連解説表

## 3 防災・感染症予防対応力の向上

### 施策の方向性

平時からの準備と自然災害・感染症発生時に適切な対応ができるよう、研修等を行います。

## 高齢者施設の感染症発生防止に向けた取組

事業内容	○特別養護老人ホーム等における感染症の発生を防止するとともに、発生時に適切な対応ができるような施設内体制を整備することを目的として、施設管理者及び感染症担当者等を対象とした研修を実施します。
------	---



## 7. 認知症施策推進計画の施策の展開

認知症を我が事ととらえ、周囲や地域の理解と協力の下、認知症の人が希望を持って前を向き、力を生かしていくことで、住み慣れた地域の中で尊厳を保ちながら自分らしく暮らし続けることができる社会を目指します。

### 1 正しい知識・理解の普及

#### 施策の方向性

認知症の人やその家族が地域の中で自分らしく暮らし続けられるよう、認知症に関する正しい知識の普及を進め、認知症への社会の理解を深めます。

#### (1) 認知症に関する理解促進

##### 認知症の人や家族の思いを理解するための普及啓発

拡充

事業内容	<p>○働き世代など認知症に関わりの少ない層も含め、全世代が認知症を我が事としてとらえられるよう、認知症サポーターキャラバンをはじめとした認知症の理解促進に向けた取組について官民協働を推進するとともに、公共交通機関、図書館、インターネット、SNS等の様々な媒体を効果的に活用した啓発を行います。</p> <p>○「認知症の日（毎年9月21日）及び認知症月間（毎年9月）」の機会を捉えて、認知症に関する普及・啓発イベントを集中的に開催します。</p>
------	--

##### 認知症サポーターキャラバンの推進

拡充

事業内容	<p>○認知症に関する正しい知識を持って、地域や職域で認知症の人や家族を手助けする認知症サポーターの養成を推進します。特に小売業をはじめとした認知症の人と関わる機会が多いことが想定される企業等での養成講座を推進します。</p> <p>○小・中・高等学校や大学において、認知症の人などを含む高齢者に対する理解を深めるための福祉教育や高齢者との交流活動等を推進します。</p> <p>○認知症サポーター養成講座のオンライン開催を支援するなど、新たな層の受講促進を図ります。</p>
------	--

##### キャラバン・メイトの活動充実

拡充

事業内容	<p>○認知症サポーター養成講座を推進するために、講師役であるキャラバン・メイトの活動の充実を図ります。特に小売業・金融機関・公共交通機関等の認知症の人と関わる機会が多いことが想定される企業向けにキャラバン・メイト養成講座を実施し、企業内で認知症サポーター養成講座が実施できるような体制づくりを推進します。</p>
------	---

## コラム 認知症サポーター

認知症サポーターとは、認知症について正しく理解し、偏見を持たず認知症の人や家族を温かく見守り、自分でできる身近なところから考え、手助けをする応援者です。

### ◆ 認知症サポーターの活動

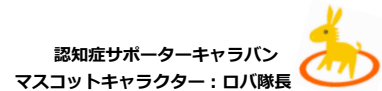

**地域** 近所に気になる人がいればさりげなく見守る、認知症になっても友人付き合いを続けていく、認知症の人と暮らす家族の話し相手になることなども、認知症の基本を学んだサポーターだからこそできる活動です。その他、認知症カフェなど地域の活動にも参加をしています。

**職域** 警察や消防、金融機関、スーパーマーケット・コンビニをはじめとする商店、交通機関など生活に密着した業種の人たちが多数、認知症サポーターとなっています。認知症が疑われる人と接する際にも、適切な対応をとることができ、また最寄り自治体の関係機関と連携を図り、見守りや早期発見・早期対応に貢献しています。



### ★ まずは認知症サポーターから始めよう!!

横浜市では地域住民、小・中・高等学校、大学や企業での認知症サポーターの養成を推進し、地域でも幅広い年齢層の認知症サポーターが活躍しています。認知症サポーター養成講座は各区で開催しています。

## (2) 相談先の周知

### 認知症ケアパスガイド（オレンジガイド）の活用

事業内容	<ul style="list-style-type: none"> <li>○横浜市版認知症ケアパスガイド（オレンジガイド）を積極的に活用し、認知症の段階に応じた情報の提供やサービスの利用につなげます。</li> <li>○早期発見・早期対応の重要性等を周知するとともに、地域包括支援センター、区役所及び認知症疾患医療センターなどの相談先・受診先の利用方法について支援が必要な方に届くように周知を行います。</li> <li>○区役所や認知症疾患医療センター等におけるネットワークづくりに活用します。</li> </ul>
------	--

## (3) 認知症の本人からの発信支援

### 本人発信の場の拡大

事業内容	<ul style="list-style-type: none"> <li>○本人からの発信の機会が増えるよう、イベントや地域における講座等での発信を、地域で暮らす認知症の人とともに進めていきます。</li> <li>○認知症の人が、自身の希望や必要としていること等を本人同士で語り合う「本人ミーティング」の取組を一層普及させます。</li> <li>○本人ミーティングの場等を通じて本人の意見を把握し、認知症の本人の視点を認知症施策の企画・立案や評価に反映するよう努めます。</li> <li>○本人発信の場を本人の身近で開かれた場所で持ち、認知症についての普及啓発に努めます。</li> </ul>
------	--

## 2 予防・社会参加

### 施策の方向性

認知症の人が社会から孤立せず、継続的に社会とつながることができる取組を推進します。

### (1) 介護予防・健康づくり

#### 身近な地域における認知症予防に資する可能性のある取組の普及啓発【再掲】

事業内容	○庁内外の関係機関や関係団体等と連携し、フレイル予防、ロコモ予防、口腔機能の向上、栄養改善、社会参加の促進、こころの健康維持や認知症予防、健診・検診を含めた適切な受診等の効果的な普及啓発を行います。
------	---

#### 軽度認知障害（MCI）を含めた認知症予防の正しい理解推進

拡充

事業内容	○軽度認知障害（MCI）を含めた認知症予防について、普及啓発媒体を活用し正しい理解を促進します。 ○軽度認知障害（MCI）と診断された人が認知機能の維持や低下を緩やかにするための生活習慣や社会参加の必要性を知り、認知症予防に資する活動に取り組めるように支援を行います。
------	---

## コラム 軽度認知障害（MCI）

認知機能は、加齢とともに少しずつ低下していくと言われています。軽度認知障害（以下、MCI）とは、正常（年齢相応）と認知症の中間の状態、軽い認知機能の低下があって、難しい作業に支障は生じても基本的に日常生活は送ることができる状態の段階を指します。

運動や社会参加、適切な食事などの様々な生活習慣が、認知機能の維持や、認知機能の低下を緩やかにすることにつながると考えられています。

### ■ 認知機能の維持・介護予防に役立つ4つのヒント！

ヒント1 生活習慣病等の体調管理・治療

ヒント3 バランスの良い食事

ヒント2 適切な運動

ヒント4 社会参加・メリハリのある生活

詳しい内容は、MCIに関するリーフレット「認知症予防につながる早い気づきと4つのヒント」でご紹介しています。

MCIに関するリーフレットや「認知症予防大作戦（社会保険出版社）」の冊子を区役所や地域包括支援センターで配布しています。



「認知症予防につながる早い気づきと4つのヒント」



「認知症予防大作戦」



## (2) 地域活動・社会参加

### 本人や家族の居場所の充実

拡充

事業内容	<p>○認知症の人、家族、関係者が集える場を増やすとともに、身近な場所で行われていることを周知します。運営者に対して、参加者が気軽に参加できる場となるよう、研修を行います。また、介護者のつどい等の運営支援や広報を行います。</p> <p>○認知症の人が、自身の希望や必要としていることなどを本人同士で語り合う「本人ミーティング」の取組を一層普及させます。〈再掲〉</p> <p>○認知症カフェについて、認知症の人やその家族が地域の人や専門職等と相互に情報を共有し、お互いを理解し合う場であることを周知します。また、<u>認知症カフェ同士の横の情報共有が行える体制づくりを推進します。</u></p>
------	---

## コラム 認知症カフェ

認知症の人やその家族、地域住民、医療や福祉などの専門職など誰でも気軽に集まれる場所です。

横浜市内には100か所を超える認知症カフェがあります。

また、認知症カフェが居心地の良い安心できる場所だと感じていただけるように、認知症カフェの運営者向けの研修を開催するなどの支援をしています。

### ○認知症カフェの参加者は何を目的に集まっているの？

「同じ立場の人と話をしてみたい」、「利用できる制度の情報が欲しい」など、一人ひとりが違った目的で利用しています。



### ○認知症カフェではどのようなことをしているの？

茶話会やミニ講座、健康体操など場所によって様々な取組をしています。



### ○認知症カフェはどこで開催されているの？

地域ケアプラザや医療機関、介護施設などで開催されています。市内の「認知症カフェの一覧」は、横浜市ホームページをご覧ください。



### 本人が主体的に社会参加できる場の充実

拡充

事業内容	<p>○認知症になってもこれまでの地域との関係が保たれ、住民同士の支え合いができるように、地域活動団体や担い手への認知症理解の啓発を図ります。</p> <p>○認知症の人が、支えられる側だけでなく、支える側として役割と生きがいを持って生活ができるよう、地域活動やサロン、認知症カフェの運営等に参画する取組を推進します。</p> <p>○<u>チームオレンジのモデル実施で取り組んだ内容や効果、課題等を検証し、方向性を検討して本格実施に移行します。</u></p> <p>○チームオレンジの好事例を周知し、取組の拡大を図ります。</p>
------	---

## コラム チームオレンジ

「チームオレンジ」とは、認知症の人が自分らしく過ごせる地域づくりを進める取組です。認知症の人及び家族の困りごとや希望に沿って、認知症の人や家族、地域の住民、地域の関係機関などがチームを組んで、様々な活動に取り組んでいます。

### ■ チームオレンジの活動の具体例・・・

- ・ 認知症カフェの開催後に、参加者の声や様子を共有し、認知症の人が活躍できる機会について話し合った。
- ・ 地域に認知症の人が集える場所がなかったのでキャラバン・メイトや民生委員などの関係者が話し合っ、当事者のつどいを立ち上げた。
- ・ 地域の見守り活動団体が主体となり地域のイベントでブースを設置し、認知症の見守り活動について啓発を行い、地域住民が自分事として認知症について考えるきっかけづくりをした。 など



### チームオレンジが実現するとこんな街！



### 3 医療・介護

#### 施策の方向性

本人や家族、周囲が認知症に気付き、早期に適切な医療・介護につなげることにより、本人・家族がこれからの生活に備えることができる環境を整えます。また、医療従事者や介護従事者等の対応力の向上を図ります。

#### (1) 早期発見・早期対応

##### もの忘れ検診による早期発見・早期対応の推進

拡充

事業内容	<p>○認知症の症状や認知症の早期発見・早期対応、軽度認知障害（MCI）に関する知識の普及啓発を進め、本人や家族が必要なときに適切な機関へ相談できるようにします。</p> <p>○身近な医療機関で受けられる「もの忘れ検診」をさらに周知し、認知症の早期発見・早期対応の体制づくりを推進します。</p> <p>○軽度認知障害（MCI）と診断された人が認知機能の維持や低下を緩やかにするための生活習慣や社会参加の必要性を知り、認知症予防に資する活動に取り組めるように支援を行います。 &lt;再掲&gt;</p>
------	---

#### コラム もの忘れ検診

認知症の疑いがある人を早期に見し、早期の診断と治療につなげることで、認知症の重症化予防を図ることを目的としています。

対象者は、50歳以上の市民で、認知症の診断を受けていない方です。

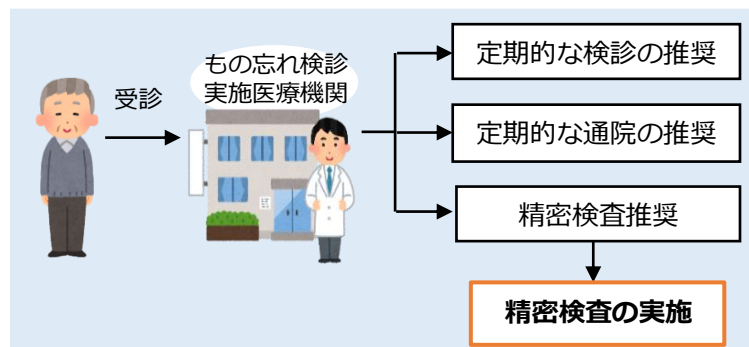

##### 多機関連携による早期対応や相談支援の推進

事業内容	<p>○区役所や地域包括支援センターにおいて、関係機関と連携し、高齢者や家族の認知症に関する相談対応と適切な支援・調整に取り組みます。</p> <p>○運転免許の自主返納又は行政処分により運転免許を失った高齢者の相談支援に関し、神奈川県警察と連携を図り、認知症の疑いがある人等の早期発見・早期対応を推進します。</p>
------	---

##### 認知症初期集中支援チームの活用と連携強化

事業内容	<p>○認知症初期集中支援チームの効果的な活用のため、認知症疾患医療センター等の専門医療機関や地域医療機関、介護事業所等と連携を図ります。</p> <p>○認知症初期集中支援チーム間の情報共有や研修を通じて、チーム活動の活性化を図ります。</p> <p>○認知症初期集中支援チーム活動の評価等を通して、活動の充実を図り、積極的な活用につなげます。</p>
------	---



## (2) 医療体制の充実

### 認知症疾患医療センターを中心とした医療体制の強化や認知症支援の充実

事業内容	<ul style="list-style-type: none"><li>○認知症疾患医療センターについて外部評価制度を導入することで、専門医療機関としての機能、地域連携拠点としての機能等について、質の向上を図ります。</li><li>○認知症疾患医療センターが地域の認知症に関する医療提供体制の中核として、かかりつけ医や地域包括支援センター等の関係機関と連携し、地域の医療・介護資源等を有効に活用するためのネットワークを構築します。</li><li>○認知症の速やかな鑑別診断、症状増悪期の対応、B P S D※や身体合併症に対する急性期医療、B P S D・せん妄予防等のための継続した医療・ケア体制の整備等を行います。</li><li>○診断直後の本人・家族に対する医療的な相談支援、継続した日常生活支援の提供等を行います。</li></ul> <p>※ B P S D：認知症の行動・心理症状のことで、記憶障害などの中核症状が元になり、本人の性格や素質、周囲の環境や人間関係などが影響して出現する症状</p>
------	---

## コラム 認知症疾患医療センター

認知症疾患医療センターは、地域における認知症医療提供体制の拠点としての役割を担う専門医療機関です。保健医療・介護機関等と連携を図りながら、認知症疾患に関する鑑別診断、B P S Dと身体合併症に対する急性期治療、専門医療相談などを行っているほか、地域保健医療・介護関係者等への研修を開催しています。



## (3) 医療従事者等の認知症対応力向上の推進

### 医療従事者等に対する認知症対応力向上研修の実施

拡充

事業内容	<ul style="list-style-type: none"><li>○かかりつけ医、歯科医師、薬剤師、看護師、その他の病院勤務の医療従事者等に対する認知症対応力向上研修や、かかりつけ医を適切に支援する認知症サポート医養成のための研修を実施します。また、認知症サポート医の地域での活動状況を踏まえたフォローアップ研修を実施します。</li><li>○かかりつけ医認知症対応力向上研修の実施により、研修を受講した医師が、認知症の疑いがある人や認知症の人に対し、適切に対応し、必要がある場合は、適切な専門医療機関等へつなげられるようにします。</li></ul>
------	--

## (4) 介護従事者の認知症対応力向上の推進

### 介護事業所のための質の向上セミナー【再掲】

事業内容	<ul style="list-style-type: none"><li>○介護事業所の管理者向けのセミナーを開催し、人材育成を含めた職場環境の改善、運営能力の向上、サービスの質の向上を図ります。</li><li>○介護事業所の介護職員向けに、認知症のケア技法等の基本的な知識や技術取得のためのセミナーを開催し、介護人材の質の向上を図ります。</li></ul>
------	--

## 4 認知症の人の権利

### 施策の方向性

認知症の人の視点を踏まえながら、家族や地域、関わる全ての人々が認知症の人の思いを理解し、安全や権利が守られるよう、施策を推進します。

### (1) 自己決定支援

#### 本人の自己決定支援（エンディングノートの作成と普及等）【再掲】

事業内容	<ul style="list-style-type: none"><li>○これまでの人生を振り返り、これからの生き方を考え、家族や大切な人と共有するきっかけとなるように、各区でオリジナルのエンディングノートを配布し、活用講座を実施します。</li><li>○一人暮らし高齢者など情報が届きにくい方に対して、地域関係者や介護事業所等の関係機関と連携しながらさらなる周知を図ります。</li><li>○早い時期から自身のこれからの生き方を考えるきっかけとなるよう、幅広い世代に対してインターネット等を活用して周知を図ります。</li></ul>
------	--

### (2) 権利擁護

#### 成年後見制度等の利用促進【再掲】

拡充

事業内容	<ul style="list-style-type: none"><li>○横浜市成年後見制度利用促進基本計画を踏まえ、中核機関である、よこはま成年後見推進センターを中心に、認知症等により自己の判断のみでは意思決定に支障のある高齢者の権利や財産を守るため、制度の普及・啓発を進めます。</li><li>○横浜生活あんしんセンターでは、権利擁護に関わる相談のほか、弁護士による専門相談を行います。</li><li>○区社会福祉協議会あんしんセンターでは、権利擁護に関する相談や契約に基づく「福祉サービス利用援助、定期訪問・金銭管理サービス」「預金通帳など財産関係書類等預かりサービス」により、不安のある高齢者等の日常生活を支援します。また、成年後見制度による支援が必要になった方を適切に制度につなぎます。</li></ul>
------	--

### (3) 虐待防止

#### 高齢者虐待防止【再掲】

事業内容	<ul style="list-style-type: none"><li>○市民を対象とした講演会や研修会等により普及啓発を行い、高齢者虐待についての理解を進めるとともに、地域の見守り活動や、高齢者虐待を発見しやすい立場にある介護事業所等の協力を通じて、早期発見と未然防止を目指します。</li><li>○養護者自身の心身の健康管理や生活の設計ができるよう、必要なサービスを利用するための支援や、養護者同士のつどいの活動の充実を図ります。</li><li>○支援者向け研修の充実を図り、高齢者虐待の防止への相談・支援技術の向上に取り組めます。</li><li>○施設等において、利用者一人ひとりの人格や尊厳を尊重したケアが行われるよう、集団指導講習会や運営指導等の機会を捉え、適切な指導を行います。</li></ul>
------	--

## 5 認知症に理解ある共生社会の実現

### 施策の方向性

様々な課題を抱えていても、一人ひとりが尊重され、その本人に合った形での社会参加が可能となる「地域共生社会」の実現に向けた取組を進めます。また、若年性認知症の人や介護者が相談でき、支援を受けられる体制を更に推進します。

### (1) 認知症バリアフリーのまちづくり

#### 認知症バリアフリーの推進

拡充

事業内容	<ul style="list-style-type: none"> <li>○認知症の人への対応について、<u>交通事業者や金融機関等の接客研修等への導入を働きかけ、認知症の人と関わる機会が多いことが想定される職域での認知症への理解を深めます。</u></li> <li>○日常生活や地域生活における様々な生活の場面で、認知症になっても利用しやすい生活環境の工夫や改善、支援体制づくりを進めます。認知症の人のニーズに沿って、関係機関が連携して取り組みます。</li> <li>○スローショッピングの周知や取組を進めます。</li> <li>○<u>チームオレンジのモデル実施で取り組んだ内容や効果、課題等を検証し、方向性を検討して本格実施に移行します。〈再掲〉</u></li> <li>○チームオレンジの好事例を周知し、取組の拡大を図ります。〈再掲〉</li> </ul>
------	--

### (2) 見守り体制づくり

#### 認知症の人の行方不明時における早期発見等の取組の充実

事業内容	<ul style="list-style-type: none"> <li>○認知症の人が安全に外出できる地域の見守り体制づくりを進めます。また、行方不明になった際に早期発見・保護ができるよう、SOSネットワークの取組を推進します。</li> <li>○見守りシールについて、多方面への周知を行うことにより、認知度を上げるとともに利用者数の増を図ります。</li> <li>○厚生労働省のホームページ上の特設サイトの活用により、家族等が地方公共団体に保護されている身元不明の認知症高齢者等の情報にアクセスできるよう周知します。</li> </ul>
------	---

## コラム 行方不明時の早期発見の取組

### 認知症高齢者等 SOS ネットワーク

関係機関が連携し、行方不明の認知症の人の発見・保護に協力する仕組みです。



※対応の流れは区によって多少の違いがあります。

### 認知症高齢者等 見守りシール

行方不明になった認知症の人が早期にご自宅に戻れるよう、個人情報を守りながら身元を特定できる「見守りシール」を配付しています。

〈見守りシール見本〉

衣服やよく持ち歩くものに貼って使用します。





### (3) 介護者支援の充実

#### 介護者のつどいや介護セミナー等の開催、情報発信の推進

事業内容	<ul style="list-style-type: none"> <li>○介護者の視点から、より参加しやすい介護者のつどいの開催方法や関心のある内容について、支援機関向けに研修等を行います。</li> <li>○認知症高齢者グループホームや認知症対応型デイサービスと連携し、介護方法等の情報提供や相談などの介護者支援に取り組みます。</li> <li>○老老介護、ダブルケア、ヤングケアラー、介護離職の問題など、介護者が抱える複合的な課題や多様なニーズに対応できるよう、関係部署間での横断的な連携を行いながら、支援策の検討や支援者の質の向上を図ります。〈再掲〉</li> </ul>
------	--

#### 相談支援の実施

事業内容	<ul style="list-style-type: none"> <li>○区役所や地域包括支援センターにおいて、関係機関と連携し、高齢者や家族の認知症に関する相談対応と適切な支援・調整に取り組みます。〈再掲〉</li> <li>○介護経験者や専門職等が対応するコールセンターを運営し、介護の悩みへの対応や、介護方法・医療情報の提供などの相談支援を行います。</li> <li>○幅広い世代の介護者へ、相談窓口や各種制度等についての情報を届けるため、インターネット等効果的な媒体を活用した周知を行います。</li> </ul>
------	---

### (4) 若年性認知症の人への支援

#### 若年性認知症の人や家族の居場所の充実

拡充

事業内容	<ul style="list-style-type: none"> <li>○若年性認知症について、早期に気づき、相談や医療につながるよう市民へ幅広く啓発を進めます。</li> <li>○若年性認知症についての正しい理解、本人の雇用継続の一助となるよう、企業や産業保健分野への普及啓発を行います。</li> <li>○発症初期の段階から、症状・社会的立場や生活環境等の特徴を踏まえ、認知機能が低下してもできることを可能な限り続けながら、適切な支援が受けられるようにします。</li> <li>○本人や家族に対する理解を深め、本人や家族のニーズに沿った支援を行うため、支援者を対象とした研修を実施します。</li> <li>○若年性認知症の人が通所できる介護事業所や障害事業所等を増やし、社会参加できる場を拡充します。</li> <li>○本人や家族がお互いに安心して情報交換や相談ができ、思いが発信できる場の充実に努めます。</li> </ul>
------	--

#### 若年性認知症支援コーディネーターを中心とした支援体制の推進

拡充

事業内容	<ul style="list-style-type: none"> <li>○認知症の人が、自身の希望や必要としていることなどを本人同士で語り合う「本人ミーティング」の取組を一層普及させます。〈再掲〉</li> <li>○若年性認知症の人の受入れについて、介護事業所や障害事業所等へ周知や調整を図ります。</li> <li>○若年性認知症支援コーディネーターを中心とした関係機関等とのネットワーク作りを推進します。</li> <li>○若年性認知症支援コーディネーター間の情報共有や研修を通じて、支援の充実に努めます。</li> </ul>
------	---

## 8. 第9期計画の介護サービス量の見込み・保険料の設定

第9期計画期間の介護サービス見込量等については、要介護認定者数（利用者数、サービスの利用実績）や、在宅・居住系・施設サービスの施策の方向性等を踏まえて推計します。

### 1 主な在宅サービス・地域密着型サービス・施設サービス等の見込量

（単位：人／月）

サービスの種類		第9期計画期間					
		R3年度	R4年度	R5年度	R6年度	R7年度	R8年度
在宅	訪問介護（ホームヘルプ）	29,800	30,300	31,900	33,100	34,100	34,700
	通所介護（デイサービス）	21,900	22,400	23,600	24,500	25,200	25,700
	訪問看護	25,100	26,600	28,100	29,200	30,000	30,600
	通所リハビリテーション	9,100	9,000	9,500	9,900	10,200	10,400
	福祉用具貸与	61,600	64,200	67,700	70,300	72,300	73,600
	短期入所（ショートステイ）	6,000	6,300	6,600	6,900	7,100	7,200
	特定施設（有料老人ホーム等）	11,500	11,900	13,800	14,000	14,200	14,400
地域密着	定期巡回・随時対応型訪問介護看護	900	800	900	900	900	900
	小規模多機能型居宅介護	2,600	2,600	2,700	2,800	2,900	3,000
	認知症高齢者グループホーム	5,600	5,700	5,900	6,100	6,300	6,500
	地域密着型通所介護	13,700	14,700	15,500	16,100	16,600	16,900
施設	介護老人福祉施設（特別養護老人ホーム）	15,600	15,800	17,100	17,600	18,600	19,200
	介護老人保健施設	8,100	8,100	8,000	8,200	8,200	8,200
	介護医療院等	400	300	300	300	400	400

- ・特定施設及び介護老人福祉施設は地域密着型を含みます。
- ・在宅サービスは月平均の人数、施設サービスは月当たり平均利用者数。
- ・令和3年度、令和4年度は実績、令和5年度以降は見込量。
- ・現時点での見込みであり、今後、介護報酬改定の影響等により変動することがあります。

### 2 介護保険給付費

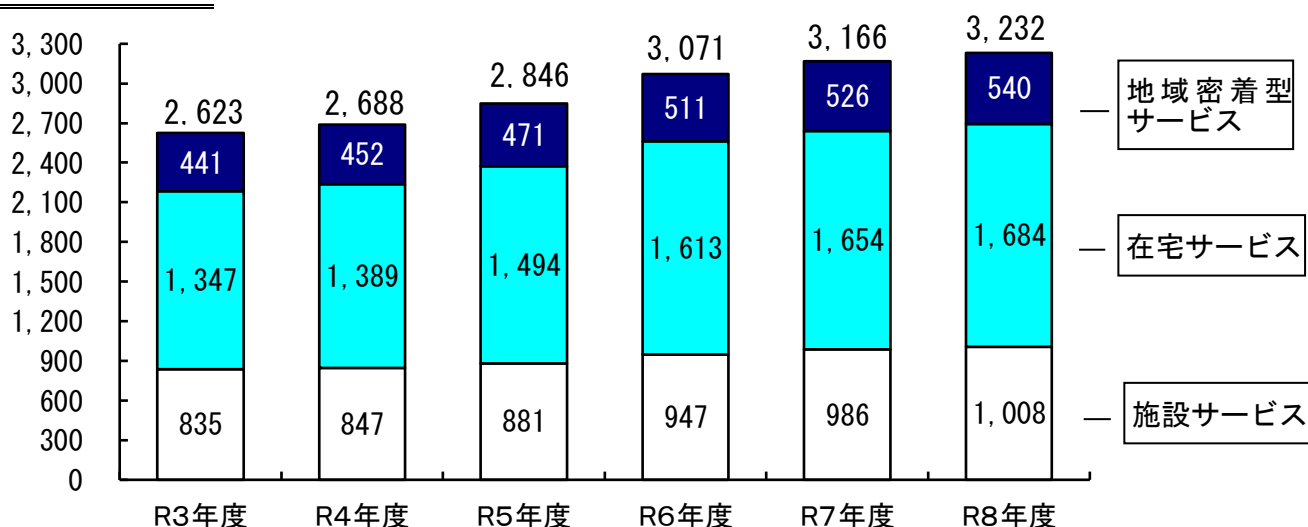

- ・その他の費用として、補足給付、高額介護サービス費等があります。
- ・令和3年度、令和4年度は実績、令和5年度以降は見込値。
- ・現時点での見込みであり、今後、介護報酬改定の影響等により変動することがあります。

### 3 第9期計画の保険料の見込み

#### (1) 保険料の仕組み

介護保険のサービス提供に要する費用は、利用者の自己負担分を除き、約半分を公費（税金）で、残りの半分を40歳以上の被保険者の保険料でまかなわれます。

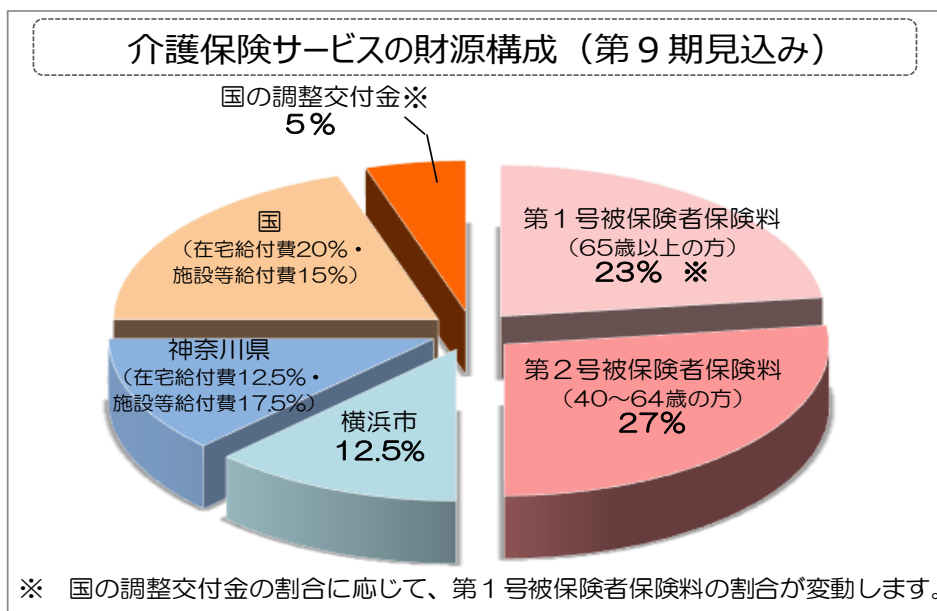

#### (2) 保険料基準額

第9期計画においては、介護サービス利用者数の増加等により介護給付費が増え、保険料が大幅に上昇する見込みですが、介護給付費準備基金を活用することで上昇を抑制します。

この結果、現時点では保険料基準月額を6,600円～6,700円程度と見込んでいますが、最終的には介護報酬の改定や各種制度改正の影響等を踏まえ、令和6年度予算案とあわせて公表します。

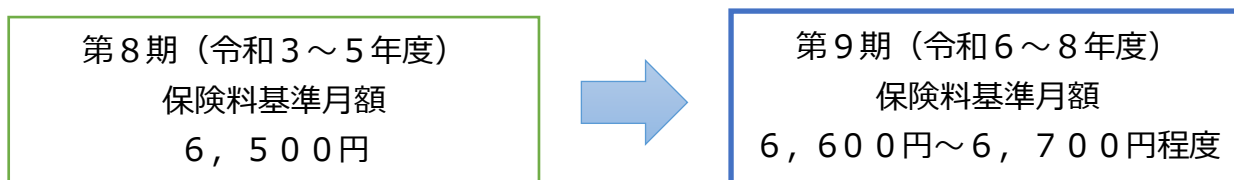

	第8期	第9期	第8期→第9期
	(平均値)	(平均値)	伸率
総人口	377.9万人	377.4万人	▲0.1%
第1号被保険者数	93.5万人	95.6万人	2.2%
65～74歳	42.6万人	38.8万人	▲8.9%
75歳以上	50.9万人	56.8万人	11.6%
要介護認定者数	18.5万人	20.3万人	9.7%
介護保険給付費	2,719億円	3,156億円	16.1%
保険料（基準月額）	6,500円	6,600円～6,700円程度	-

- ・令和3年度、令和4年度は実績、令和5年度以降は推計値。（総人口は、令和2年国勢調査を基準とした横浜市将来人口推計）
- ・第1号被保険者数、要介護認定者数は10月の値かつ各期の平均値。
- ・介護保険給付費には補足給付、高額介護サービス費、地域支援事業費等は含んでいません。
- ・現時点での試算額であり、今後、介護報酬改定等の影響により変動することがあります。





パブリックコメントを実施しています。  
皆様のご意見・ご提案をお寄せください。  
11月1日（水）～12月1日（金）

ご意見・ご提案の提出方法

この冊子の内容に対する皆様のご意見・ご提案を募集しています。  
次のいずれかの方法でご意見・ご提案をお寄せください。

郵便

⇒ 下記のハガキをご利用ください。

F A X

⇒ 045-550-3613

電子メール

⇒ [kf-keikaku@city.yokohama.jp](mailto:kf-keikaku@city.yokohama.jp)

携帯電話  
スマートフォン  
パソコン

⇒ 電子申請フォームをご利用ください。  
(二次元コードまたは下記 URL からアクセスできます。)

<https://www.city.yokohama.lg.jp/kurashi/fukushi-kaigo/koreisha-kaigo/kyogikai/chiikihoukatsu-care/9kikeikaku.html>

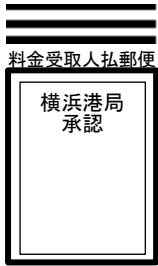

郵便はがき  
2 3 1 - 8 7 9 0  
005

<受取人>  
横浜市中区本町 6 丁目 50 番地の 10

横浜市健康福祉局  
高齢健康福祉課 計画調整係 行



氏名 \_\_\_\_\_

住所（居住区） \_\_\_\_\_ 区

電話番号 \_\_\_\_\_

年代 a.40 歳未満      b.40～64 歳  
c.65～74 歳      d.75 歳以上

■ いただいたご意見等・個人情報に関するご案内

- ・いただいたご意見等は、今後の計画策定や高齢者施策の参考とさせていただきます。
- ・いただいたご意見等の概要と、それに対する横浜市の考え方をまとめ、後日、横浜市ホームページで公表します。ご意見等への個別の回答はいたしませんので、ご了承ください。なお、第三者の利益を害する恐れのあるものなど内容により公表しない場合があります。
- ・ご意見等を正確に把握するため、電話によるご意見等は受け付けておりません。
- ・ご意見等の提出に伴い取得した個人情報は「個人情報の保護に関する法律」の規定に従い適正に管理し、「第9期 横浜市高齢者保健福祉計画・介護保険事業計画・認知症施策推進計画」策定に関する業務にのみ利用します。

横浜市健康福祉局高齢健康福祉課

TEL : 045-671-3412

FAX : 045-550-3613

E-mail : [kf-keikaku@city.yokohama.jp](mailto:kf-keikaku@city.yokohama.jp)

令和5年10月発行

## GREEN×EXPO 2027（2027年国際園芸博覧会）の機運醸成について

### 1 共創キックオフ・ミーティングの開催について（【別紙1】9/27 博覧会協会記者発表）

博覧会協会、横浜市及び横浜商工会議所では、GREEN×EXPO 2027 の目指すビジョンや共創の姿を企業・自治体・大学など関係者の方々と共有し、出展等のご参加についてご理解いただく機会として、9月26日（火）にパシフィコ横浜ノースで「共創キックオフ・ミーティング」を開催しました。

当日は、650名を超える企業・団体等の方々にお集まりいただき、博覧会への参画を呼びかけました。今後、出展や協賛等に向けた対話や準備を本格的に進めていきます。

#### ■博覧会協会公式ホームページ

<https://expo2027yokohama.or.jp/sponsorship/>

当日の資料やアーカイブ動画を公開しています。

### 2 公式アンバサダーの就任について（【別紙2】9/19 博覧会協会記者発表）

#### ■博覧会協会公式ホームページ

<https://expo2027yokohama.or.jp/about/ambassador/>

公式アンバサダーのプロフィールのほか、ビデオメッセージが掲載されています。

担 当：都市整備局国際園芸博覧会推進課  
連絡先：Tel 671-4627  
メール：tb-engeihaku@city.yokohama.jp

2023年9月27日

公益社団法人2027年国際園芸博覧会協会

## GREEN×EXPO 2027（2027年国際園芸博覧会）

### 「共創キックオフ・ミーティング」を開催

～出展・協賛等に関する参加メニューを発表～

公益社団法人2027年国際園芸博覧会協会（会長：十倉雅和）は、横浜市及び横浜商工会議所と共催で「GREEN×EXPO 2027 共創キックオフ・ミーティング」を、9月26日（火）にパシフィコ横浜ノースにて開催しました。本イベントには、企業、自治体、大学、花・みどり団体等、650名を超える多くの皆様にご参加いただきました。

第1部では、GREEN×EXPO ラボの涌井 史郎チェアパーソンと隈 研吾マスターアーキテクトのキックオフトーク、河村 正人事務総長によるプレゼンテーションを通して、GREEN×EXPO 2027の目指すビジョンや共創の姿を共有しました。

第2部では、GREEN×EXPO 2027における出展・協賛等に関する参加メニューについての説明を行い、企業・団体等の皆様への参画を呼びかけました。

### ●当日の様子

◇キックオフトーク：「幸せを創る明日の風景」とは

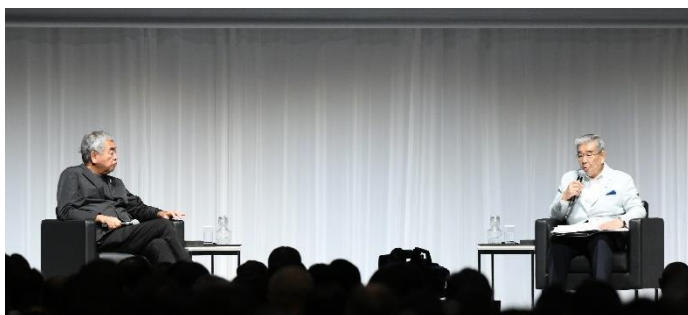

隈 マスターアーキテクト × 涌井 チェアパーソン

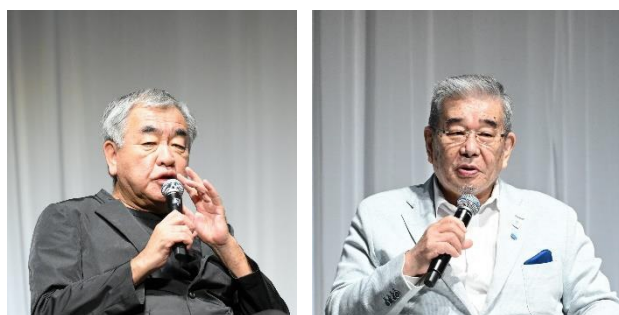

◇プレゼンテーション：「GREEN×EXPO 2027が目指すもの」



河村 正人 事務総長

GREEN×EXPO 2027では、上瀬谷に残された貴重な自然資本と、自然特性を生かす「**Nature-based Design＝ありのままの自然環境を活用したデザイン**」という考え方に基づいて会場の基盤を造り、国産木材を出来るだけ使用しながら、環境負荷低減、資材有効活用を目指した**GREENサーキュラー建築**を導入していきます。

また、会場内には、独自の取り組みとなる**テーマ共創事業としてGXを実現する5つの「Village」**を設けます。

多くの企業・団体等の皆様にGREEN×EXPOのテーマへ賛同いただき、「幸せを創る明日の風景」を共に創りたいと考えています。

### ●当日資料

「共創キックオフ・ミーティング」の資料、アーカイブ動画につきましては、2023年10月2日以降HPに公開予定です。

<https://expo2027yokohama.or.jp/sponsorship/>

次頁あり



●当日の様子

◇主催者挨拶（敬称略 登壇順）



横浜市長 山中 竹春



横浜商工会議所 会頭 上野 孝



2027年国際園芸博覧会協会  
会長 十倉 雅和

◇関係機関挨拶（敬称略 登壇順）



国土交通副大臣 堂故 茂



農林水産大臣政務官 舞立 昇治



経済産業大臣政務官 石井 拓



神奈川県知事 黒岩 祐治

◇会場の様子



参加メニュー、今後のスケジュール

出展		その他の参加		
<b>花・緑出展</b> 園芸品種や庭園など 花き園芸や造園技術 を表現	<b>Village出展</b> Villageテーマに沿って 各企業等のビジョンや テクノロジーを表現	<b>営業参加</b> テーマ営業出店 一般営業出店 海外ネット モデルテーマ運営 観覧施設運営	<b>催事参加</b> 一般催事 参加 テーマ催事 参加	海外出展 協力
協賛		寄附金・人材支援		
<b>展示や出展への 協賛</b> 協会展示協賛 (テーマ館・展示館) Village協賛	<b>施設協賛・運営協賛</b> 社会実験 建物・現物・役務等の提供 <b>催事協賛</b> 協会主催催事協賛	<b>広報協賛</b> タイアップ 媒体枠等の 提供	寄附金	人材支援

各参加メニューの詳細は、2023年12月頃より、順次ホームページ等でお知らせする予定です。

《本件に関するお問合せ先》

公益社団法人2027年国際園芸博覧会協会 企画調整部調整課（担当：古木）

Tel : 045-307-2068

ホームページ : <https://expo2027yokohama.or.jp/>

大阪花の万博以来37年ぶりに国内で開催されるA1クラスの国際園芸博覧会「GREEN×EXPO 2027」  
持続可能な地域・経済の創造や社会的な課題解決に貢献する「新しいグリーン万博」

【開催概要】

名称 2027年国際園芸博覧会  
(International Horticultural Expo 2027, Yokohama, Japan)  
正式略称 GREEN×EXPO 2027 (グリーンエクスポニーゼロニーナナ)  
開催場所 神奈川県横浜市  
開催期間 2027年3月19日(金)～2027年9月26日(日)  
博覧会区域 約100ha(内、会場区域80ha)  
クラス A1(最上位)クラス(AIPH承認+BIE認定)  
参加者数 1500万人・地域連携やICT(情報通信技術)活用などの多様な参加形態を含む  
・有料来場者数:1,000万人以上  
テーマ 幸せを創る明日の風景 ～Scenery of the Future for Happiness～  
公式サイト <https://expo2027yokohama.or.jp/>

GREEN×EXPO 2027 会場

# Nature-based Design

## 3つのゾーン

GREEN×EXPO 2027の骨格となる3つのゾーンを設けます。

### 国際出展ゾーン

世界各国や国際的な花き園芸・造園企業による出展。世界の園芸文化、食農文化の多様性に出会う国際色豊かなゾーンです。

### シンボルゾーン

GREEN×EXPO 2027のテーマを発信するテーマ館のほか、花き品種、ガーデンデザインなどの多彩なコンペティションが展開される屋内出展施設を設けます。

### 日本ゾーン

日本政府による庭園及び屋内出展のほか、主催者による園芸文化展示、自治体等による出展が集結。日本の園芸文化の奥行きに触れることができます。



## 5つのVillage

GREEN×EXPO 2027独自の取り組みとなるテーマ共創事業としてGXを実現する5つの「Village」を設けます。主催者と参加者がテーマを共有しながら、「幸せを創る明日の風景」の創出に取り組みます。



GXが実現する未来都市の風景を提案します。カーボンニュートラルを中心に、自然の力を社会課題解決に活かす技術(NbS)を世界に発信します。

GX分野 | 暮らし/まちづくり・建築・交通/技術・産業/再生可能エネルギー

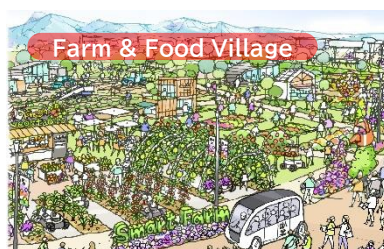

食と農が連携し、共存する「さと」の風景を提案します。心身が満たされ、健康であること。その豊かさを実感できるコンテンツを集積します。

GX分野 | 健康・食と農

※2023年9月現在の予定。  
今後の調整状況により変更になる可能性があります。



土地に寄り添いながら多様な生業を生み出してきた日本の叡智を継承。自然と共存しつつ、新たな産業を生み出す未来の田園風景を提案します。

GX分野 | 暮らし/健康・食と農/生態系・自然環境



次代を担う子どもたちが自然と親しみ、楽しみながら学ぶことができるコンテンツを集積、誰もが笑顔になれる風景を提案します。

GX分野 | 暮らし

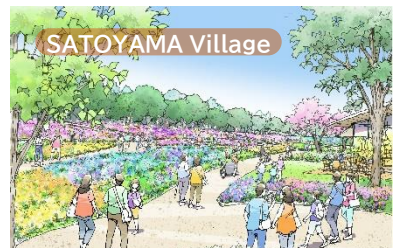

市民の森と美しい花を背景に、生物多様性や都市と農村の連携をテーマにした学びのプログラムを提供する、新たな里山の風景を提案します。

GX分野 | 暮らし/生態系・自然環境



2023年9月19日

公益社団法人2027年国際園芸博覧会協会

**GREEN×EXPO 2027（2027年国際園芸博覧会）公式アンバサダー  
俳優 芦田愛菜さんが就任。**

**「一人でも多くの人の心に希望ある未来が描けるように」**

公益社団法人2027年国際園芸博覧会協会（会長：十倉雅和）は、2027年国際園芸博覧会の公式アンバサダーに俳優 芦田愛菜（あしたまな）さんが就任することを発表しました。

芦田さんは、これからの未来を生きる世代の代表として幅広い世代から支持されており、「幸せを創る明日の風景」をテーマとした本博覧会のアンバサダーに相応しい方として、これから一緒に博覧会の魅力を発信していきます。

**●2027年国際園芸博覧会 公式アンバサダー就任発表**



公式アンバサダーに就任した芦田 愛菜さん

**【就任コメント】**

今回開催される国際園芸博覧会は、国や業種、世代を超えた方々が一丸となって地球の未来のために植物や自然の力を最大限に考え、その技術や美を世界に発信していきます。

この博覧会を通して、全ての生命は植物を中心につながっていること、そしてその植物の計り知れない能力と生命力を私たちが理解していくことが、メインテーマである「幸せを創る明日の風景」になるのだと私も感じています。

私も皆さんと一緒に楽しみながら学び、一人でも多くの人の心に希望ある未来が描けるよう、アンバサダーとしてGREEN EXPOの魅力を発信していきたいと思っています。



**登壇者一覧 ※敬称略・写真左から**

- GREEN×EXPOラボ チェアパーソン 涌井 史郎
- 会長・一般社団法人日本経済団体連合会 会長 十倉 雅和
- 公式アンバサダー 俳優 芦田 愛菜
- 副会長・横浜市長 山中 竹春



任命書贈呈（十倉会長、芦田愛菜さん）



花咲くカード贈呈（涌井CP、芦田愛菜さん）

次頁あり

## ●登壇者コメント

## 【十倉会長コメント】

これからの未来を生きる次世代の代表である芦田さんに博覧会の理念や魅力を広く伝えていただきたい。

本博覧会とともにこれからの未来の社会を学び、考え、発信していただけるよう、今後の活躍を大いに期待しています。

また、国民の皆様にあいさつされ、親しまれるキャラクターの誕生を楽しみにしてもらいたい。

## 【山中市長コメント】

GREEN×EXPOは、「花や緑の自然環境」と「我々の生活や経済活動」との2つが共存し、持続可能な社会を提案する「新しいグリーン万博」。自然環境に負荷をかけるライフスタイルから、多くの方々が意識や行動を変えるきっかけとしたい。

芦田さんとともにこれらの理念を広く発信し、若い方々をはじめ、幅広い世代の皆様と共に感じてもらえることで、機運を盛り上げたい。

## 【浦井CPコメント】

今日は、芦田さんに私たちの仲間に加わってもらった大変幸せな日です。記念品であるこのカードは種がすぎ込んであり、土に埋めると発芽し花が咲くカード。私たちの生活は、植物・自然の恵みによって支えられている。地球を守るために一人ひとりが立ち上がる必要があります。花咲くカードのように、地球の、明日の未来の風景が幸せになるような種をアンバサダーとして蒔いてもらいたい。

## GREEN×EXPO 2027（2027年国際園芸博覧会）公式アンバサダー プロフィール



## 芦田 愛菜（あしだまな）

生年月日 2004/06/23  
年齢 満19才

5歳で出演したドラマ「Mother」（日本テレビ/2010）で脚光を浴び、「大河ドラマ 江～姫たちの戦国～」(NHK/2011)に出演、「マルモのおきて」(フジテレビ/2011)では連続ドラマ初主演。主題歌を歌い、第53回日本レコード大賞特別賞を受賞。

映画「ゴースト もういちど抱きしめたい」(2010)で第34回日本アカデミー賞新人俳優賞を受賞、映画「うさぎドロップ」(2011)と映画「阪急電車 片道15分の奇跡」(2011)で第54回ブルーリボン賞 新人賞を史上最年少で受賞、ほか第28回浅草芸能大賞新人賞など多数の賞を受賞。

映画「パシフィック・リム」(2013)ではハリウッドデビューも果たす。

また、「連続テレビ小説 まんぷく」(NHK/2018)では史上最年少で語りをつとめる。

バラエティー番組「サンドイッチマン&芦田愛菜の博士ちゃん」

(テレビ朝日)にてMCとしてレギュラー出演、「大河ドラマ 麒麟がくる」(NHK/2020)で明智光秀の娘たま役で出演、映画「星の子」(2020)など数々の映画、ドラマ、CMなどで活躍。近年では映画「メタモルフォーゼの縁側」(2022)で第47回エランドール賞 新人賞を受賞。ドラマ「最高の教師」(日本テレビ/2023)に鶴久森叶役で出演し、話題を呼んだ。

〈今後の活動予定〉

- ・2024年3月 公式マスコット発表・愛称募集記者会見
- ・2024年6月 公式マスコット愛称発表・1000日前イベント

## 《本件に関するお問合せ先》

公益社団法人2027年国際園芸博覧会協会 広報部広報課 電話番号：045-307-2031（担当：野村）  
<<公式アンバサダーオフィシャルページURL>> <https://expo2027yokohama.or.jp/about/ambassador>



## 新たな「横浜市一般廃棄物処理基本計画（素案）」に関する パブリックコメントの実施について

### 1 趣旨

横浜市では、ごみ処理の基本計画である「横浜 G30 プラン(2002～2010 年度)」、「ヨコハマ 3 R 夢プラン(2010～2025 年度)」に替わる新たな「横浜市一般廃棄物処理基本計画」の素案を策定しました。この計画を市民の皆様の御意見をふまえた計画とするため、パブリックコメントを実施します。



計画(素案)冊子・リーフレットデータはこちら  
(横浜市資源循環局政策調整課ウェブページ)

### 2 計画概要

別紙「パブリックコメント用リーフレット」を参照

### 3 募集期間

令和 5 年 10 月 12 日(木) から 11 月 10 日(金) まで

### 4 意見の提出方法

次のいずれかの方法でご意見をお寄せください。

(1) 電子申請システム 【推奨】	①インターネットで横浜市電子申請システムと検索 ②ホームページの上部 手続き一覧(個人向け)を選択 ③キーワード検索欄で一般廃棄物と検索 ④該当コメントを選択	
(2) 郵送	リーフレット付属のはがきをお送りください。(切手不要)	
(3) 電子メール	sj-newplan@city.yokohama.jp	
(4) F A X	045-550-4239	

※ 御意見を正確に把握する必要があるため、電話や口頭での御意見はお受け付けすることができません。

※ FAX・電子メールでお送りいただく場合は、「新たな計画への意見」である旨を明記してください。

### 5 リーフレット配架場所

リーフレット配架場所
○各区役所広報相談係、地域振興課
○横浜市立図書館・主要駅 P R ボックス
○市民情報センター（横浜市庁舎 3 階）
○資源循環局政策調整課（横浜市庁舎 23 階）
○資源循環局収集事務所、焼却工場

### 6 今後の予定

令和 5 年 10 月 12 日～11 月 10 日 パブリックコメントの実施  
12 月 パブリックコメント結果公表・原案策定  
年度内 新たな「横浜市一般廃棄物処理基本計画」開始

担 当：横浜市資源循環局政策調整課 （計画全体について）今井、木村（貴）  
（パブリックコメントについて）近藤、木村（充）  
電 話：671-2503  
F A X：550-4239

素案

パブリックコメント募集



新

横浜市一般廃棄物処理基本計画

を策定します

皆さまのご意見をお聞かせください

令和5年10月12日(木)  
~11月10日(金)まで

廃棄物行政を取り巻く状況は時代とともに変化し、SDGsの達成や脱炭素社会の実現など様々な課題への対応が求められています。

こうした時代の変化に着実に対応していくため、新たな「横浜市一般廃棄物処理基本計画」を策定します。







計画の詳細はこちら

## 基本理念

将来にわたってごみの処理を安定的に継続していくとともに、SDGsの達成はもちろん、脱炭素社会の実現や循環経済の移行に向け、果敢に挑戦していきます。  
さらに、ごみの処理を通じて、環境、経済、社会的な課題解決に向け、市民・事業者の皆様と共に考え、取り組んでいくことで誰もが快適に暮らし、将来世代に良好な環境を引き継いでいきます。

## 目標

燃やすごみに含まれるプラスチックごみの量を2030年度までに **2万トン削減** (2022年度比)

## 具体的取組

### SDGsの達成と脱炭素社会の実現 【市民・事業者の皆様との取組】



### 政策1 プラスチック対策の推進

脱炭素社会の実現に向け、使い捨てプラスチックの削減や、適切な分別・リサイクルなど、市民・事業者の皆様による主体的な 3R+Renewable の取組を促進し、温室効果ガスの排出量を削減します。また、プラスチックごみによる海洋汚染問題への対応として、海洋流出防止に向けた取組を進めます。

**注目POINT!**

- 発生抑制(リデュース)の推進
- 分別・リサイクルの推進
- 事業者等への働きかけ
- 海洋流出対策



発生抑制の推進



近隣市と連携した広域でのプラスチック海洋流出対策

プラスチック製容器包装 + プラスチック製品

分別ルールの変更  
プラスチックごみの分別・リサイクルの拡大  
(詳細は裏表紙参照)

### 政策2 食品ロス削減の推進

市民・事業者の皆様の間で「食」を大切にする価値観が醸成され、製造・流通・販売・消費のあらゆる場面における食品ロス削減に向けた具体的な取組の実践と定着につながるよう、働きかけを行うとともに、先進的な取組の波及・普及を図ります。

- 価値観の醸成ときっかけづくり
- 場面に応じた実践行動の推進
- 多様な主体との連携・共有
- 事業者への働きかけ
- 生ごみの減量・リサイクル



実践行動の推進



小盛りやテイクアウトの飲食店を認定する「食べきり協力店」の利用促進

### 政策3 環境学習・普及啓発の推進

「誰もが快適に暮らし、将来の子どもたちに良好な環境を引き継いでいく」ため、市民・事業者の皆様がより一層環境に関心を持ち、3R行動などの具体的な取組の実践につながるよう、環境学習や普及啓発の取組を行います。

- 小学校や地域等との連携や出前講座等の実施
- 廃棄物処理施設における環境学習の充実
- 多様なツールや機会を活用した情報提供
- 3Rに関する表彰等の実施
- 環境プロモーションの実施



小学校向けの出前講座



ポスターコンクール



どうして目標がプラスチックごみの削減なの？

- ごみの処理に伴い発生する温室効果ガスは、市の事業全体の約4割を占め、そのうちの約9割がプラスチック類の焼却によるものです。
- プラスチックごみの焼却を減らすことで、温室効果ガスの排出量を削減し、脱炭素社会の実現を目指していきます！

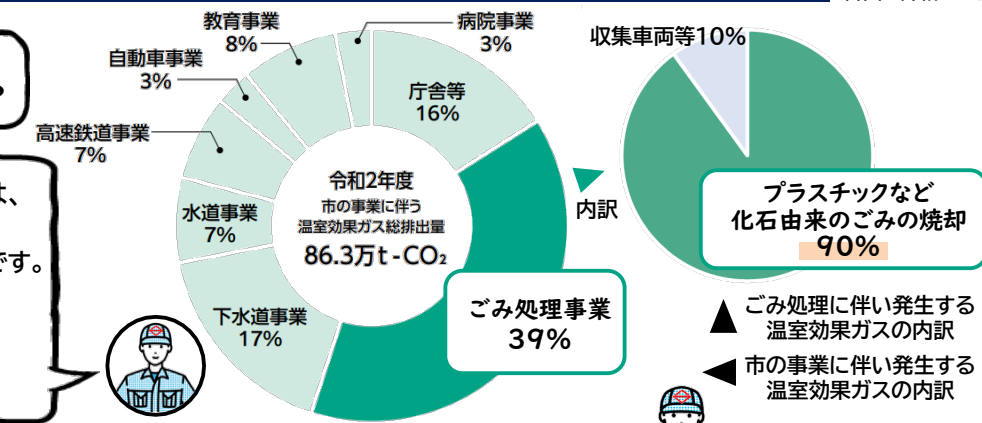

### 市民ニーズへの対応と安定したごみ処理 【行政の取組】



### 政策4 多様な社会ニーズへの対応

誰もがごみのことで困らない、住みよいまちに向けて、高齢化に伴うごみ出し支援やまちの美化、災害への備えなどに着目に対応していきます。また、デジタル技術の活用による行政サービスの向上や効率化を進めます。

- 高齢化やごみ出しに関する課題への対応
- まちの美化の推進
- 災害への備え
- デジタル化の推進
- 廃棄物分野における国際協力
- 有料化の検討・廃棄物処理手数料の適宜見直し



円滑かつ迅速な災害廃棄物の処理



DXによる行政サービスの向上と効率化

### 政策5 安定したごみの収集・運搬・処理・処分

ごみ処理の安心・安全・安定を確保するため、家庭ごみ、し尿の安定的かつ効率的な収集運搬に努めるとともに、施設の適切な維持管理・補修を実施します。さらに、資源の有効利用を進め、環境負荷の低減を図ります。

- 家庭ごみの安定的な収集運搬と適正排出の推進
- 資源化の推進
- 環境に配慮した安定的なごみ処理の推進
- 事業系ごみの適正処理
- し尿処理



日々の家庭ごみ収集



リサイクルのために缶・びん・ペットボトルを選別

### 政策6 将来を見据えた施設整備

将来にわたって安全で安定的なごみ処理体制を確保していくため、老朽化が進む廃棄物処理施設の計画的かつ着実な整備を実施します。また、環境にやさしいエネルギーの創出や利活用等、市域内の脱炭素化や地域貢献に向けた取組を進めていきます。

- 廃棄物処理施設の再整備等の実施・検討
- 環境にやさしいエネルギーの創出と地域貢献
- 省エネの推進・脱炭素技術等の研究



工場の新設・長寿命化工事



焼却工場のCO<sub>2</sub>回収(CCUの実証試験)



計画策定までのスケジュール ※令和5年10月現在

令和5年  
10月12日～11月10日

パブリックコメント募集

いただいた  
ご意見を参考に  
原案を策定

令和5年12月

パブリックコメント  
の結果・原案の公表

令和5年度中

新計画始動

計画の特色

NEW!

ジーサンジュウ

G30プラン

分別・リサイクルの推進

スリム

3R夢プラン

分別・リサイクルに加え  
リデュース・リユースの推進

新たな一般廃棄物処理基本計画

プラスチックごみの分別・リサイクルの拡大  
→ 脱炭素社会の実現へ

「燃やすごみ」を減らす

「ごみと資源の総量」を減らす

「燃やすごみに含まれるプラスチック」を減らす



プラスチックごみの分別・リサイクルの拡大について

注目POINT!

食品トレイや洗剤の容器などの「プラスチック製容器包装」に加え、これまで燃やすごみとして処理してきたハンガーやバケツなどの「プラスチック製品」についても、分別・リサイクルを進めます。

プラスチック製容器包装

現在の  
分別区分



このマークが目安です

新名称  
「プラスチック資源」

追加

プラスチック製品 (プラスチックのみでできているもの)

「燃やすごみ」  
ではなくなります



収納用品、風呂、洗面用具 など

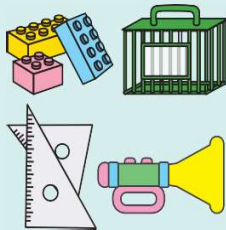

文房具、おもちゃ など



調理用具、台所用品 など

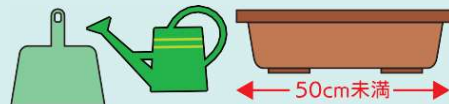

屋外用品

50cm未満

今後の  
スケジュール

令和6年10月から9区\*で先行実施し、令和7年4月から全市実施を予定しています。

\*9区：中区、港南区、旭区、磯子区、金沢区、戸塚区、栄区、泉区、瀬谷区

お問合せ先  
横浜市資源循環局政策調整課



TEL :045-671-2503



FAX :045-550-4239



電子メール: sj-newplan@city.yokohama.jp



# 新たな一般廃棄物処理基本計画（素案）に対する あなたの御意見をお聞かせください ～パブリックコメントを実施します～【11月10日まで】

募集期間

令和5年10月12日(木)から11月10日(金)まで

提出方法

いずれかの方法で御意見をお寄せください。

## ①電子申請システム(推奨)

横浜市電子申請・届出システム > 手続き一覧(個人向け) > キーワード検索

電子申請システム▶



②郵送 本リーフレット付属のハガキを切り取り、お送りください。  
切手は不要です。

③電子メール sj-newplan@city.yokohama.jp

④F A X 045-550-4239

✂ 切り取り

郵便はがき

231-8790

005

(受取人)

横浜市中区本町

6丁目50-10-23階

資源循環局政策調整課

「パブリックコメント担当」行

料金受取人払郵便



差出有効期限

令和6年2月29日まで

切手を貼らずに  
お出しください。



担当者  
使用欄

No.

あなたの情報をご記入ください。

住所	<input type="checkbox"/> 横浜市( )区 <input type="checkbox"/> 市外	
年代	<input type="checkbox"/> 20歳未満	<input type="checkbox"/> 20歳代
	<input type="checkbox"/> 30歳代	<input type="checkbox"/> 40歳代
	<input type="checkbox"/> 50歳代	<input type="checkbox"/> 60歳代
	<input type="checkbox"/> 70歳代	<input type="checkbox"/> 80歳以上

## 留意事項

- 御意見を正確に把握する必要があるため、電話や口頭での御意見はお受け付けすることができません。
- 頂いた御意見は、原案策定の参考にさせていただきます。個人情報を除き、本市の考え方と合わせて後日公表させていただきます。個別の回答は行っておりませんので、あらかじめ御了承ください。
- 御意見の提出に伴い頂いた個人情報は、「横浜市個人情報の保護に関する条例」の規定に従って適正に管理し、本案に対する意見募集に関する業務にのみ利用させていただきます。
- FAX・電子メールでお送りいただく場合は、「横浜市一般廃棄物処理基本計画 素案」への意見である旨を明記してください。

お問合せ先

横浜市資源循環局政策調整課

TEL :045-671-2503 FAX :045-550-4239

電子メール: sj-newplan@city.yokohama.jp

御意見の提出に伴い頂いた個人情報は、「横浜市個人情報の保護に関する条例」の規定に従って適正に管理し、本案に対する意見募集に関する業務にのみ利用させていただきます。

# 計画(素案)冊子は以下の場所で閲覧できます。

## ●横浜市資源循環局政策調整課ウェブページ

横浜市トップページ > 市の情報・計画 > 横浜市について > 市の組織 > 資源循環局の紹介 > その他 > 計画・方針 > 新たな一般廃棄物処理基本計画(仮称) > 新たな一般廃棄物処理基本計画



## ●各区役所 広報相談係・地域振興課

## ●市民情報センター(横浜市庁舎3階)

## ●横浜市立図書館

## ●資源循環局政策調整課(横浜市庁舎 23 階)

※ 冊子については閲覧のみとなっております。

紙での配布は行っておりませんのであらかじめご了承ください。

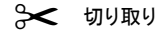

切り取り

### 新たな一般廃棄物処理基本計画(素案) への御意見をご記入ください

御意見のある項目に  を入れてください。(複数選択可)

基本理念 目標 政策と具体的取組 その他

政策1  
プラスチック対策の推進

政策2  
食品ロス削減の推進

政策3  
環境学習・普及啓発の推進

政策4  
多様な社会ニーズへの対応

政策5  
安定したごみの収集・運搬・処理・処分

政策6  
将来を見据えた施設整備

【ご意見】



## 年末年始のごみと資源物の収集日程について

本年度の年末年始のごみと資源物の収集は以下のとおり行いますので、自治会町内会長様へお知らせをさせていただきます。(詳細は、裏面資料参照)

また、班回覧の中止に伴い、自治会町内会掲示板へのチラシの貼付をお願いいたします。チラシの配布につきましては、11 月下旬に各自治会・町内会へ配送させていただきますので、よろしくをお願いいたします。

### 1 年末年始の収集日程について

- (1) 12 月 31 日 (日) から 1 月 3 日 (水) まで、収集をお休みさせていただきます。
- (2) 「燃やすごみ」「資源物」について、年末は 12 月 30 日 (土) まで、年始は 1 月 4 日 (木) から通常の曜日どおり収集します。

### 2 広報について

- (1) 自治会町内会掲示板へのチラシ掲出  
※11 月下旬に各自治会町内会へ配送させていただきます。
- (2) 各集積場所に収集日程表を貼付
- (3) 広報よこはま 12 月号 (市版)
- (4) ごみ収集車によるアナウンス
- (5) 市・局ホームページへの掲載
- (6) LINE・X (旧 Twitter) などへの掲載

### 3 資料 (裏面)

年末年始のごみと資源物の収集日程

担当：業務課計画係 (収集日程に関するお問合せ)

業務課運営係 (広報に関するお問合せ)

電話：671-2551 (計画係)、671-3815 (運営係)

FAX：業務課 662-1225

# 年末年始のごみと資源物の収集日程

**12月31日(日)から1月3日(水)まで、  
収集はお休みさせていただきます。**

- 年末も、ごみと資源物の分別と減量にご協力をお願いします。
- ごみと資源物は、各収集日の **朝8時まで**にお出してください。  
(年末年始の期間は、通常と収集時間が変わることがあります。)
- 収集がお休みの日は、ごみと資源物を絶対に出さないでください。
- 分別されていないものは収集できません。



スリム  
「ヨコハマ3R夢！」マスコットイーオ

収集日程をお確かめの上、ルールを守ってお出してください。		燃やすごみ・燃えないごみ スプレー缶・乾電池	プラスチック製容器包装	缶・びん・ペットボトル 小さな金属類
12月	28日(木)	通常の曜日どおり収集します		
	29日(金)	通常の曜日どおり収集します		
	30日(土)	通常の曜日どおり収集します		
1月	31日(日)	収集はお休みです		
	1日(月)			
	2日(火)			
	3日(水)			
	4日(木)	通常の曜日どおり収集します		
	5日(金)	通常の曜日どおり収集します		
	6日(土)	通常の曜日どおり収集します		

※ 古紙・古布等の、「資源集団回収」の日程については、実施している自治会・町内会等か、回収業者へ直接お問合せください。

## 粗大ごみの申込み

電話でのお申込みは12月31日(日)から1月3日(水)までお休みします。



横浜市 粗大ごみ  
2次元コード

※12月のお申込みは特に混み合い、  
年内の収集にお伺いできない場合がございます。

← 粗大ごみのお申込みについてはこちらから  
又は、インターネットで「横浜市 粗大ごみ」と検索

12月30日正午から1月3日までに申し込みされた方への返信(収集日等のお知らせ)は、1月4日以降になります。

# 保土ヶ谷区の治安状況

\* 数字はいずれも暫定値です。

## 1 犯罪発生状況

### (1) 月別発生数 (単位: 件)

	総数	1月	2月	3月	4月	5月	6月	7月	8月	9月
		発生数	発生数	発生数	発生数	発生数	発生数	発生数	発生数	発生数
令和5年	542	62	39	58	67	57	60	65	78	56
令和4年	567	36	36	73	54	76	69	53	100	70
増減数	-25	26	3	-15	13	-19	-9	12	-22	-14

### (2) 罪種別発生数 (単位: 件)

	罪種	特殊詐欺		空き巣		オートバイ盗		自転車盗		わいせつ事犯		部品ねらい		車上ねらい		その他	
		総数	1~9月	9月	1~9月	9月	1~9月	9月	1~9月	9月	1~9月	9月	1~9月	9月	1~9月	9月	
令和5年	542	30	3	13	0	36	7	75	5	9	0	30	5	17	2	332	34
令和4年	567	33	3	2	0	24	2	75	7	13	1	65	11	68	7	287	39
増減	-25	-3	0	11	0	12	5	0	-2	-4	-1	-35	-6	-51	-5	45	-5

○ その他・主な内訳  
 万引き65、侵入盗その他63、粗暴犯50、器物損壊29、住居侵入14、払出盗10、  
 職場ねらい9、自動車盗7、占有離脱物横領6、工事場ねらい5、置き引き4、  
 自動販売機ねらい4、公務執行妨害4

### (3) 特殊詐欺発生数 & 被害額

		発生件数		被害額	
		1~9月	9月	1~9月	9月
令和5年	神奈川県内	1510件	172件	30億2254万円	2億7869万円
	保土ヶ谷区内	30件	3件	1億1733万円	150万円
令和4年	神奈川県内	1339件	158件	26億7221万円	3億3363万円
	保土ヶ谷区内	33件	3件	4650万円	268万円
増減	神奈川県内	+ 171件	+ 14件	+ 3億5033万円	- 5494万円
	保土ヶ谷区内	- 3件	± 0件	+ 7083万円	- 118万円

○ 1~9月の手口一覧

- ・オレオレ詐欺 14件
- ・キャッシュカード詐欺盗 7件
- ・預貯金詐欺 6件
- ・還付金詐欺 3件
- 計 30件

- ATMで還付金が戻ることはありません。
- 留守番電話の常時設定をお願いします。

## 2 交通事故発生状況

		1~9月	9月
令和5年	発生件数	244 件	28 件
	死者数	4 人	0 人
	負傷者数	283 人	32 人
令和4年	発生件数	336 件	42 件
	死者数	0 人	0 人
	負傷者数	388 人	48 人
増減数	発生件数	-92 件	-14 件
	死者数	+4 人	±0 人
	負傷者数	-105 人	-16 人

- 区内の人身事故発生件数は減少傾向
  - ・ 9月末現在で、前年同期比-27.4%
  - ・ 県内1位の減少率
- 区内の死亡事故は本年4件
  - ・ 最近では7月31日に帷子町で発生
  - ・ 県内54警察署でワースト2位
  - ・ 県全体の死亡事故は77件で、前年同期比+1件
  - ※全国ワースト7位



# 交番・駐在所別【特殊詐欺・人身交通事故発生状況】

(9月末累計)

(注1) 数字はいずれも暫定値です。

(注2) ( )内は令和5年9月の発生件数です。

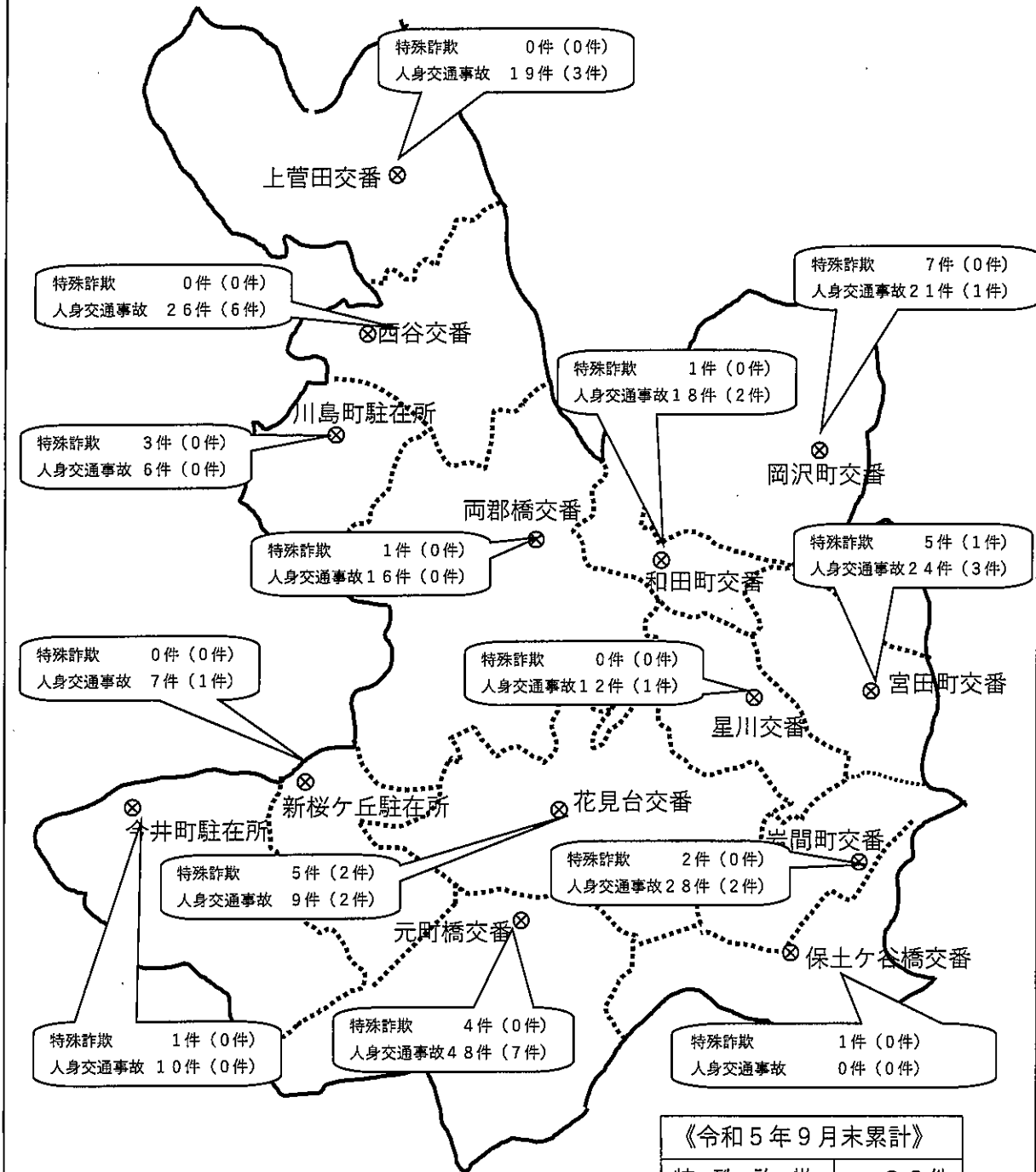

《令和5年9月末累計》	
特殊詐欺	30件
人身交通事故	244件

## 令和5年火災・救急状況 ( 令和5年9月30日 現在 )

### 1 火災事案(9月中)

1	9月5日(火)	初音ヶ丘	建物火災(負傷者なし)
2	9月8日(金)	狩場町	建物火災(負傷者なし)
3	9月10日(日)	霞台	その他の火災(負傷者なし)
4	9月18日(月)	権太坂三丁目	その他の火災(負傷者1名)
5	9月28日(木)	仏向町	建物火災(死者1名)

### 2 保土ヶ谷区内の火災の状況

区分 年	火災 件数	火災種別			被害程度		
		建物火災	車両火災	その他の 火災※	焼損面積 (㎡)	死者 (人)	負傷者 (人)
令和5年	24 ( 556 )	12	3	9	431	1	2
令和4年	26 ( 466 )	15	5	6	32	0	2
増△減	△ 2 ( 90 )	△ 3	△ 2	3	399	1	0

※ その他の火災とは、雑草及びゴミや車両として運行できない廃車等が焼損した火災です。

( )は横浜市内

### 3 主な出火原因

区分 年	たばこ	放火 (疑いを含む)	電気機器	こんろ	マッチ・ ライター	火遊び
令和5年	4	3	3	1	1	1
令和4年	3	7	2	1	0	0
増△減	1	△4	1	0	1	1

### 4 保土ヶ谷区内の救急状況

区分 年	件数	急病	一般負傷	交通事故	その他※	一日あたり
令和5年	10,278 ( 189,562 )	7,408	1,791	361	718	37.6
令和4年	10,068 ( 182,021 )	7,316	1,675	389	688	36.9
増△減	210 ( 7,541 )	92	116	△ 28	30	0.7

※その他には、自損行為・加害・運動競技・労働災害・火災・転院搬送等が含まれています。

( )は横浜市内

# 保土ヶ谷消防署受持区域別火災件数 (令和5年9月30日現在)

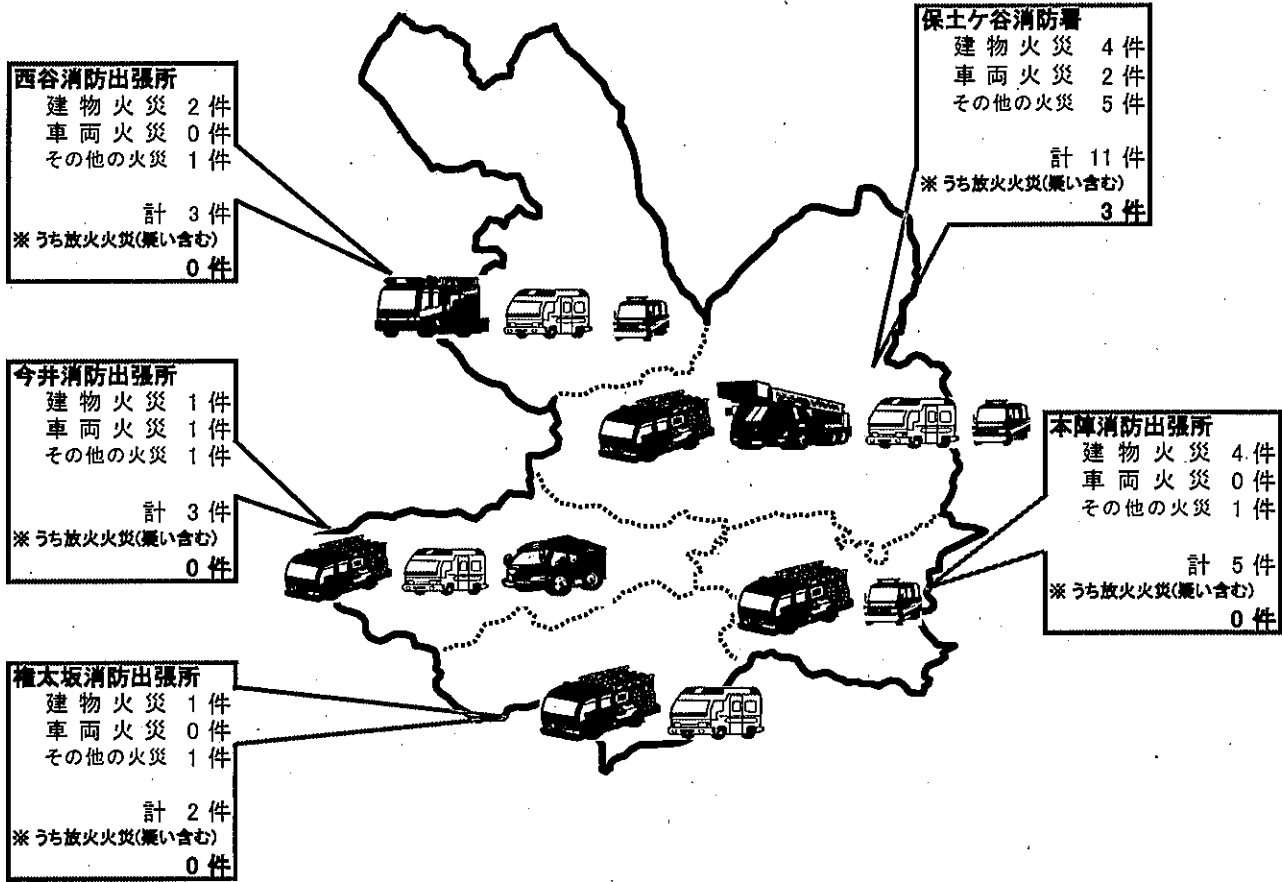

保土ヶ谷地区連合自治会	2
保土ヶ谷南部地区連合自治会	0
保土ヶ谷中地区連合自治会	2
保土ヶ谷東部地区連合自治会	3
保土ヶ谷西部地区連合自治会	0
権太坂境木地区連合自治会	1
岩井町原連合町内会	0

岩間地区連合町内会	2
中央連合町内会	4
中央東部地区連合町内会	1
和田・釜台地区連合町内会	0
上星川地区連合町内会	0
常盤台地区連合町内会	1
川島東部連合町内会	0

仏向地区連合町内会	1
川島原地区連合町内会	0
西谷連合町内会	0
上新地区連合自治会	0
新桜ヶ丘地区連合自治会	0
上菅田地区連合自治会	3
その他、未加入	4
合計	24

11月9日(木)から11月15日(水)まで、

全国一斉に『秋の火災予防運動』を実施します。

『火を消して 不安を消して つなぐ未来』(2023年度全国統一防火標語)

## 住宅防火 いのちを守る 10のポイント

### 4つの習慣

- 1 寝たばこは、絶対にしない、させない。
- 2 ストープの周りに燃えやすいものを置かない。
- 3 こんろを使うときは火のそばを離れない。
- 4 コンセントはほこりを清掃し、不必要なプラグは抜く。

### 6つの対策

- 1 火災の発生を防ぐために、ストーブやこんろ等は安全装置の付いた機器を使用する。
- 2 火災の早期発見のために、住宅用火災警報器を定期的に点検し、10年を目安に交換する。
- 3 火災の拡大を防ぐために、部屋を整理整頓し、寝具、衣類及びカーテンは、防災品を使用する。
- 4 火災を小さいうちに消すために、消火器等を設置し、使い方を確認しておく。
- 5 お年寄りや身体の不自由な人は、避難経路と避難方法を常に確保し、備えておく。
- 6 防火防災訓練への参加、戸別訪問などにより、地域ぐるみの防火対策を行う。

## ★★保土ヶ谷地区連合自治会 連続無火災地域表彰★★

令和3年7月26日から2年間の連続無火災を達成されました。  
 令和5年9月23日に、神部保土ヶ谷区長から鈴木徳二会長へ  
 感謝状が授与されました。

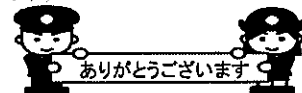

自治会町内会長 各位

保土ヶ谷消防署長

高齢者世帯への住宅用火災警報器の無償配布について(御案内)

この度、区内の火災予防の一層の推進を図るため、火災の早期発見のために重要な機器である住宅用火災警報器を保土ヶ谷火災予防協会から寄贈していただきました。

つきましては、秋の全国火災予防運動に合わせ、火災による被害が多い高齢者世帯へ無償配布いたします。

保土ヶ谷火災予防協会について

火災予防に関する普及啓発や、研修会、訓練会の開催などを通じて、防火、防災に取り組んでいる団体で、現在219の企業等で構成されています。

1 寄贈いただいた住宅用火災警報器

煙感知式警報器(単体型)200個

2 配布個数

2個1組(100世帯)

3 配布対象世帯 ※以下の(1)、(2)の両方を満たす世帯

(1) 区内の75歳以上の一人暮らし、又は75歳以上のみの世帯

(2) 住宅用火災警報器が未設置(一部設置含む。)又は設置してから約10年が経過している世帯

※市営住宅、県営住宅及びUR賃貸住宅は対象外

4 応募期間

11月1日(水)から11月30日(木)まで(必着)

5 応募方法

以下の事項を記載のうえ、FAX、Eメール、ハガキ、窓口等で応募ください。

①郵便番号、②住所、③氏名(ふりがな)、④電話番号、

⑤上記3「配布対象世帯」の条件を確認した旨(記載例:配布条件を確認しました。)

※住所、氏名等、お間違いのないようよくお確かめのうえ応募ください。

※いただいた個人情報は、当該事業の目的以外に使用いたしません。

裏面あり



## 応募先

〒240-0005 保土ヶ谷区神戸町 140 番地 5

保土ヶ谷消防署総務・予防課予防担当

電話/FAX：045-342-0119

Eメール：sy-hodogayayobo@city.yokohama.jp

## 6 配布方法

原則として、消防署で配布します。ただし、高齢等の理由で消防署での受け取りが難しい場合は、職員が自宅までお届けします。

また、自身での取り付けが難しい場合は、職員が取付支援を行います。併せて、住宅防火等に関するアドバイスもさせていただきます。

## 7 スケジュールイメージ

- (1) 配布世帯の決定、当選・落選ハガキ発送【12月上旬】
- (2) 消防署で配布、希望世帯への取付支援、住宅防火等アドバイス【12月～】

## 8 その他

- (1) 応募者多数の場合は、抽選とさせていただきます。
- (2) ご不明点等ございましたら、担当までご連絡ください。

### 【担当】

保土ヶ谷消防署総務・予防課予防係

石井、齋藤

電話/FAX：045-342-0119

Eメール：sy-hodogayayobo@city.yokohama.jp

# 設置していませんか？

# 住宅用火災警報器

# 点検していませんか？

消防法により全てのご家庭に火災の早期発見に有効な住宅用火災警報器の設置が義務付けられており、設置により被害がおよそ半減しています。警報器の作動により、火災にならなかった事例も多数報告されています。

## 設置場所は

- ① 寝室 ② 台所
- ③ 階段(寝室が2階以上にある場合)



## 作動確認のしかた

正常なら以下のように鳴ります。

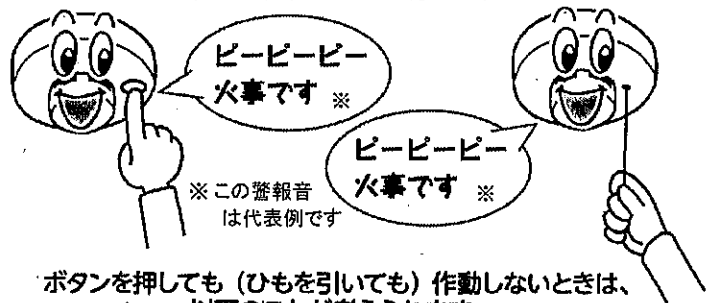

ボタンを押しても(ひもを引いても)作動しないときは、以下のことが考えられます。

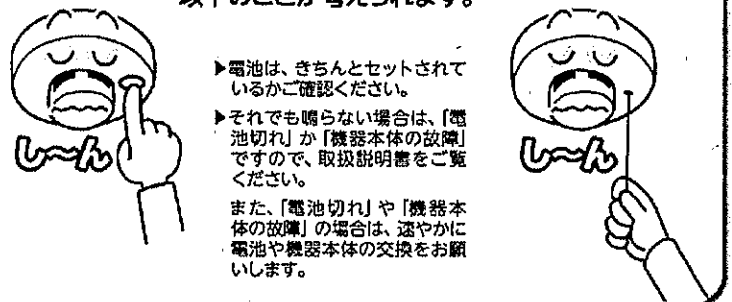

## お手入れは？

住宅用火災警報器にホコリなどが付くと、火災を感知しにくくなります。1年に一回は確認し、よごれている場合は乾いた布などでふき取りましょう。

## 交換時期は？

電池が切れる際には、音声や注意音で知らせますので電池を新しいものに交換しましょう。

警報器本体の寿命は、おおむね10年程度です。設置後10年を目安に、警報器を交換しましょう。

# 住宅用火災警報器を設置（交換）して いないと…火災時の被害増大！！

住宅用火災警報器の設置「あり」「なし」別の火災被害  
(平成29年から令和元年までの3年間に於ける失火を原因とした住宅火災について分析)

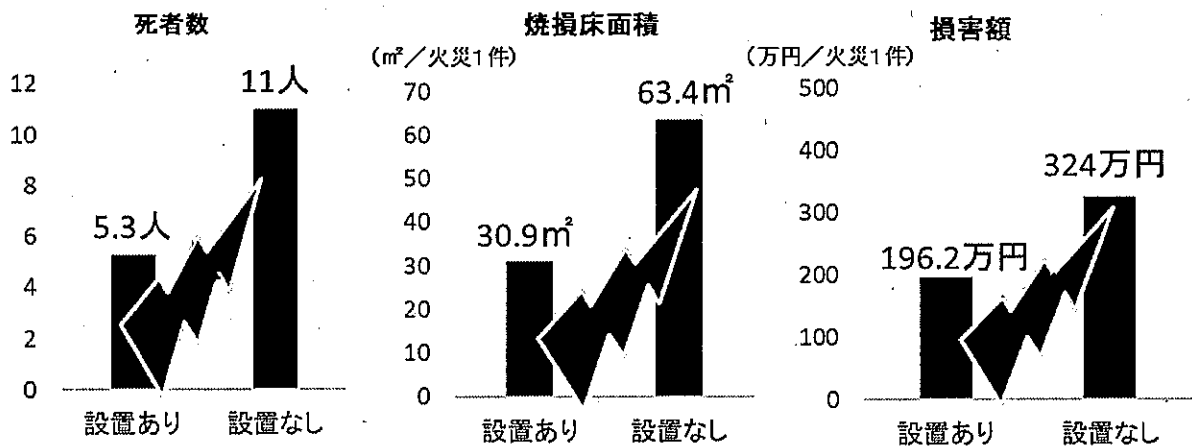

※1 住宅火災のうち原因経過が「放火」又は「放火の疑い」であるものを除く件数を、「失火を原因とした住宅火災」の件数としている。

※2 「死者」とは、火災現場において火災に直接起因して死亡した者であり、火災により負傷した後 48 時間以内に死亡した者を含む。

※3 死者の発生した経過が「殺人・自損」(放火自殺、放火自殺者の巻添者、放火殺人の犠牲者)であるものを除く。

出展:総務省消防庁ホームページ

## 高齢者の火災による被害(市内)

### 令和4年

- ・住宅火災で亡くなった方 10人中9人(90%) が高齢者
- ・建物火災での死者の発生経過をみると 11人中7人(64%) が逃げ遅れ、7人全員(100%) が高齢者

### 令和3年

- ・住宅火災で亡くなった方 19人中16人(84%) が高齢者
- ・建物火災での死者の発生経過をみると 20人中16人(80%) が逃げ遅れ、そのうち14人(88%) が高齢者

### 令和2年

- ・住宅火災で亡くなった方 12人中10人(83%) が高齢者
- ・建物火災での死者の発生経過をみると 12人中9人(75%) が逃げ遅れ、そのうち8人(89%) が高齢者

※発生経過:逃げ遅れ、着衣着火、再進入 等

各 位

保土ヶ谷区賀詞交換会実行委員会  
委 員 長 堀 功 生

## 令和 6 年保土ヶ谷区賀詞交換会の開催について（御案内）

秋色の候 皆様にはますます御清祥のこととお喜び申し上げます。

さて、令和 6 年は、次のとおり、賀詞交換会を開催いたします。新年早々御多用のことと存じますが、御出席賜りますよう御案内させていただきます。

### 1 開催日時

令和 6 年 1 月 6 日（土）12 時 30 分から 13 時 30 分まで

※同日午前中、消防出初式が開催されます（保土ヶ谷公会堂）

### 2 会場

ほどがや地区センター（保土ヶ谷区天王町 1-21）

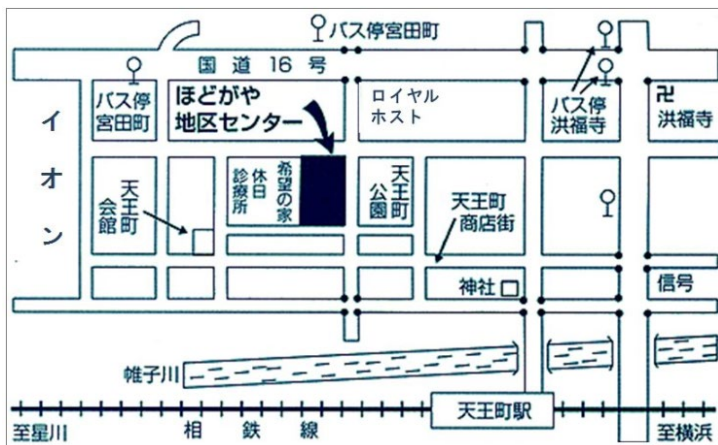

### 3 会費

3,000 円

### 4 招待状について

招待状につきましては、10 月下旬～11 月初旬に郵送いたします。

### 5 申込方法

招待状に添付の申込書に会費を添えて、令和 5 年 11 月 24 日（金）までに、  
保土ヶ谷区役所総務部総務課庶務係（区役所本館 2 階 20 番窓口）までお申し込みください。

### 6 その他

今後の新型コロナウイルス感染症の動向を踏まえ、実施形式は変更となる場合があります。

保土ヶ谷区賀詞交換会実行委員会事務局  
（保土ヶ谷区総務課庶務係）  
担当 飯島、長嶋、石川  
電話 334-6207



令和5年10月18日

自治会・町内会会長様  
広報配布担当者様

社会福祉法人  
横浜市保土ヶ谷区社会福祉協議会  
会 長 畑 尻 明

### 本会広報紙「社協ほ도가や（51号）」の配布について（依頼）

時下、ますますご清祥のこととお喜び申し上げます。

日頃より本会の事業推進にあたり、多大なるご理解とご協力をいただき、厚くお礼申し上げます。

さて、本会では社会福祉の理解を広め、”誰もが暮らしやすいまちづくり”をすすめていく事業の一環として、広報紙「社協ほ도가や」を発行しております。

このたび、「社協ほ도가や（51号）」を10月下旬に発行いたします。

つきましては、ご多忙の折大変恐縮ではございますが、貴自治会・町内会の各世帯への配布をお願い申し上げます。

- ◎ 広報紙名 社協ほ도가や（51号）10月発行
- ◎ 体裁 A3版フルカラー1枚（両面2ページ） 二つ折り
- ◎ 配布日程 令和5年10月下旬に、「広報よこはま」と同じ配送ルートで  
ご指定の場所へお届けします。
- ◎ 配布先 保土ヶ谷区内全世帯、区内公共施設
- ◎ 発行部数 82,000部

※配布手数料については、令和5年11月にお振り込みをさせていただきます。

\*お問い合わせ\*

横浜市保土ヶ谷区社会福祉協議会

担当 三枝（みえだ）、大竹

〒240-0001

保土ヶ谷区川辺町5-11 かるがも3階

電話 341-9876 F A X 334-5805



# 社協 ほどがや

No. 51

【発行】

社会福祉法人 横浜市保土ヶ谷区社会福祉協議会(会長 畑尻明)

〒240-0001 横浜市保土ヶ谷区川辺町5-11 かるがも3階 TEL:341-9876 FAX:334-5805  
ホームページ: <http://www.shakyohodogaya.jp/> Eメール: [h@shakyohodogaya.jp](mailto:h@shakyohodogaya.jp)

社協を知っていただくための

PR動画!

## 社協ってなあに!?

保土ヶ谷区社協職員が作成しました

是非ご覧ください



保土ヶ谷区社会福祉協議会

令和4年度事業報告

令和5年度事業計画

もっと詳しく  
知りたい方は  
こちらへ!



# 地域に広がる こども食堂

保土ヶ谷区には、地区社会福祉協議会やNPO法人、レストラン等が運営しているこども食堂がいくつもあります。

今回は「みんな de 食堂懇談会(事務局:保土ヶ谷区社会福祉協議会)」に加入しているこども食堂を紹介します。(大人も利用できる食堂もあります)



**1 笹山えんぴつルーム**

場所 ● 笹山団地 59号棟102号室(上菅田町 951)  
対象 ● 笹山団地周辺にお住まいの小中高生  
費用 ● 無料 (予約が必要)  
開催 ● 不定期  
申込 ● えんぴつルーム  
その他 ● 横浜国大生とNPO法人が実施

**2 かみすげた茶屋**

場所 ● かみすげた茶屋(上菅田町 923)  
対象 ● 上菅田地区にお住まいの小学生 (予約が必要)  
費用 ● こども 100円  
開催 ● 第3土曜日 11時30分~13時  
問合せ ● NPO法人かみすげた茶屋 ☎465-6577

**3 あったか食堂**

場所 ● 西谷地区センター(西谷 3-15-1)  
対象 ● 小学生  
費用 ● 100円  
開催 ● 原則毎月最終土曜日 12時~  
問合せ ● 西谷地区センター ☎371-3794

**4 地域食堂りり庵**

場所 ● 川島第五町内会館(東川島町 25-9)  
対象 ● どなたでも  
費用 ● こども150円、大人150円  
開催 ● 未定(不定期)  
問合せ ● 地域拠点りりあん [rian.kyoten@gmail.com](mailto:rian.kyoten@gmail.com)

**5 星の子こども食堂**

場所 ● 親と子のつどいの広場 星の子(上星川2-2-7 ロイヤル上星川ビル1階A号室)  
対象 ● どなたでも  
費用 ● 無料  
開催 ● 奇数月第3金曜日10時~10時30分  
問合せ ● NPO法人ちやっと ☎080-2131-8906  
その他 ● コロナ禍前は食堂形式だったが、現在は食品や日用品等を配付

**6 わくわく食堂**

場所 ● 川島第二町内会館(川島町 526-1)  
対象 ● どなたでも  
費用 ● こども500円、大人500円  
開催 ● 第1日曜日 11時~  
問合せ ● 保土ヶ谷区社会福祉協議会 ☎341-9876

**7 無料配布会(ヘルキーカフェ)**

場所 ● 常盤台地域ケアプラザ(常盤台 53-2)  
対象 ● どなたでも  
費用 ● 無料  
開催 ● 偶数月第2金曜日 15時~16時  
問合せ ● NPO法人ちやっと ☎080-2131-8906  
その他 ● コロナ禍前は食堂形式だったが、現在は食品や日用品等を配付



こども食堂は、コロナ禍以前は食事をしながら「誰かと一緒に」楽しい時間を過ごせる場でした。コロナ禍になっても、お弁当を配付するなどそれぞれの団体が工夫しながら続けてきましたが、コロナの第5類移行により、以前のように顔を合わせておしゃべりしながら「食事ができる場」になるように模索している団体もあります。

**16 みんなでキッチン** [保土ヶ谷地区社会福祉協議会]

場所 ● 狩場町東部自治会館(狩場町 325-4)  
対象 ● どなたでも  
費用 ● こども100円、中学生200円、大人300円  
開催 ● 第4水曜日 17時~18時30分(8月・12月は休み)  
問合せ ● 保土ヶ谷区社会福祉協議会 ☎341-9876

**15 みんなの食堂** [岩井町原地区社会福祉協議会]

場所 ● 岩井原会館(岩井町 152)  
対象 ● 原則として岩井町原地区の方  
費用 ● こども100円、大人200円  
開催 ● 不定期(祝日)  
問合せ ● 保土ヶ谷区社会福祉協議会 ☎341-9876

**8 ニャトワンみんなの食堂**

場所 ● 地域のコミュニティカフェ ニャトワン(坂本町 155)  
対象 ● どなたでも  
費用 ● こども100円、大人200円  
開催 ● 毎週火曜日及び月2回程度の土曜日 11時~17時  
問合せ ● ニャトワン ☎050-5373-8783

**9 そら食堂**

場所 ● 団体HP(NPO法人居場所そら)で確認  
対象 ● どなたでも  
対象 ● こども100円、大人300円  
開催 ● 毎月第4日曜日 11時30分~  
問合せ ● NPO法人 居場所 そら [info@ibasho-sora.org](mailto:info@ibasho-sora.org)

**10 おれんじ食堂**

場所 ● おれんじハウス星川保育園(星川1-4-1クレスト星川)  
対象 ● 地域の親子 \*近隣でも開催予定  
費用 ● お問合せください  
開催 ● 未定(月1回程度)  
問合せ ● おれんじハウス星川保育園 ☎299-1079

**11 こども食堂「こどもイタリアン」**

フラフラ  
場所 ● fragrante fragola(岩間町1-11-2-102)  
対象 ● どなたでも(予約が必要)  
費用 ● こども100円、大人300円  
開催 ● 毎月最終月曜日 17時~18時30分  
申込 ● fragrante fragola(フラフラ)

**12 月の子こども食堂**

コスタ ヴィオラ  
場所 ● Costa Viola(岩間町 2-116)  
対象 ● どなたでも  
費用 ● 小・中学生無料、大人・幼児など500円  
開催 ● 11月~翌年4月末までの月・木(テイクアウト) 火(イートイン) それぞれ18時~19時  
問合せ ● NPO法人ちやっと ☎080-2131-8906  
その他 ● 開催時期注意(11月~翌年4月末まで)

**13 出張星の子こども食堂**

コスタ ヴィオラ  
場所 ● Costa Viola(岩間町 2-116)  
対象 ● 小・中学生(予約が必要)  
費用 ● 無料  
開催 ● 第2・第4水曜日 17時~18時  
申込 ● NPO法人ちやっと ☎080-2131-8906

**14 こひつじ食堂**

場所 ● 保土ヶ谷カトリック教会(霞台 8-41)  
対象 ● どなたでも  
費用 ● こども100円、大人300円  
開催 ● 第3木曜日16時30分~  
問合せ ● こひつじ食堂 [kohitsujishokudou.2022@gmail.com](mailto:kohitsujishokudou.2022@gmail.com)

\*令和5年9月現在。今後日程等変更になる場合もあります。

\*なくなり次第終了します。





ご協力  
ありがとうございます  
ございます

- 地域の皆様や農家の方など ●フードドライブ ●フードバンクかながわ
- 企業(株)ジャンボリア、日本ウイナー(株)、日本ケンタッキー・フライド・チキン(株)、(株)セブン・イレブン・ジャパン(他)
- 横浜保土ヶ谷ロータリークラブ
- その他多くの皆様や関係機関

### フードドライブ

家庭で不用になった未開封の食品などを集めています。

受付窓口はこちらです。

- 保土ヶ谷区役所 2階 24番窓口 (資源化推進担当)
- 資源循環局保土ヶ谷事務所 保土ヶ谷区狩場町355番地
- 保土ヶ谷区社会福祉協議会窓口

こども食堂は、  
食事を作る人や  
運営する人だけではなく、  
多くの人や企業等のご  
寄付やご協力で  
成り立っています。

### 保土ヶ谷区ふれあい助成金

令和5年度はこども食堂、ふれあいサロンや子育てサロン、ボランティアグループ、障害当事者団体等144団体へ総額11,614,000円を助成しました。

地域の皆様、ボランティアの皆様



「区役所前朝市」にて、保土ヶ谷区民会議の皆さん

「保土ヶ谷区民会議」でも、花フェスタや区民まつりなどのイベントで、フードドライブにご協力いただいています。

「横浜保土ヶ谷ロータリークラブ」は、創立60周年を記念して、区内のこども食堂に多額のご寄付をいただきました。



横浜保土ヶ谷ロータリークラブとこども食堂の皆さん



こども食堂の情報は  
こちらからもどうぞ



保土ヶ谷区ふれあい助成金は「赤い羽根共同募金」「善意銀行」「区社協賛助会費」等、地域の皆様からの寄付金で運営しています。

善意銀行へご寄付をお願いします!

ご寄付はこちらへ

銀行振込 横浜銀行 和田町支店 (普通) 0342527

社会福祉法人 横浜市保土ヶ谷区社会福祉協議会 善意銀行

または、区社協窓口(平日 9:00~17:00)へお願いします。

皆様からご寄付いただいた金銭は、保土ヶ谷区ふれあい助成金の原資に充てるなど、保土ヶ谷区内の地域福祉活動に役立てられています。

10月1日から赤い羽根共同募金が始まりました

つながりをたやさない社会づくり

~赤い羽根共同募金~

赤い羽根共同募金は、地区社協の活動費や保土ヶ谷区ふれあい助成金、福祉施設の施設整備費、災害被災者支援活動等、地域のために役立てられています。皆様のご理解とご協力をよろしくお願いいたします。

令和4年度共同募金実績額 15,466,891円

## 保土ヶ谷区ボランティアセンターからのご案内

受付時間 / 月曜~土曜 9:00~17:00 電話 045-332-2412

保土ヶ谷区ボランティアセンターでは、「ボランティアをしたい方」と「ボランティアを探している方」を繋げるお手伝いをしています。ボランティアに関する相談を随時受け付けていますので、お気軽にお問い合わせください。

### 保土ヶ谷区ボランティアセンターに仮登録をしませんか?

フォームからボランティア活動の仮登録をすることができます。ご入力いただいた内容に基づいて、保土ヶ谷区ボランティアセンターからご連絡させていただきます。

\*その後、本登録を行います。

仮登録フォーム



### ボランティアに登録すると

- ボランティアセンター広報紙やボランティア募集・講座などの情報をお届けします。
- 登録時にご記入いただいた活動希望内容や趣味・特技に基づいて、個別に活動のご相談をさせていただきます。

### 公式Instagramを開設しました!

Instagram



ボランティアや講座・イベント情報等を発信していきます。ぜひ、フォローをお願いします♪

### 保土ヶ谷区福祉保健活動拠点(愛称:かるがも)をご存知ですか?

福祉活動・保健活動を行う団体の方は、多目的研修室、団体交流室等を無料で利用できます。詳しくは保土ヶ谷区社会福祉協議会へお問合せください。

※団体登録が必要です

利用時間:午前9時~午後9時 (日曜・祝日は午後5時まで)

休館日:年末年始及び定期清掃等を実施する日



無料で利用  
できます!

### 日本赤十字社会費へのご協力ありがとうございました

自治会町内会を通して皆様からお預かりした会費は、日本赤十字社神奈川県支部を通じて「いのちと健康・尊厳を守る活動」に活用されています。

今後も皆様の温かいご支援をお願いいたします。

令和4年度日本赤十字社会費実績額 10,959,576円



神奈川県支部  
横浜市地区本部  
保土ヶ谷地区

## 保土ヶ谷区社会福祉協議会からのご案内

入場無料  
申込不要

### ほっとなまちづくりフォーラム 第40回保土ヶ谷区社会福祉大会

つながり支えあい安心していきいきと暮らせるまち ほどがや

地域福祉活動などに功績のあった方々を表彰し感謝の気持ちを伝えるとともに、保土ヶ谷ほっとなまちづくり(地域福祉保健計画)に関する活動発表と講演を行います。是非お出かけください!



日時:令和5年12月2日(土)13:30~16:00 会場:保土ヶ谷公会堂  
内容:社会福祉功績者表彰式典  
活動発表(保土ヶ谷地区・上菅田地区)、講演、福祉バザー、作品展

### 障害者週間キャンペーンのお知らせ

12月3日から9日までは障害者週間です



保土ヶ谷区では障害がある方への理解を深めていただき、誰もが安心して暮らせるまちをめざして「障害者週間キャンペーン」を実施しています。昨年は帷子小学校3年生と障害者団体やボランティアの皆さんが保土ヶ谷区役所前等でPRを行ないました。今年も12月上旬に予定しています。

### 編集後記

こども食堂は、2020年の「社協ほどがや」で「食でつながる地域の居場所」として紹介しています。その後諸事情で閉鎖した団体もありますが、新たに始めた団体もあります。

「他喜力」という言葉があります。食材を提供する人、企業、グループ、運営に力を貸して下さる方々など...応援する人も応援される人も、すこ力が湧いてくる。こども食堂は食べるだけでなく、心も養う場になっているのではないかと思います。

(副編集委員長 菅沼久美子)

\*この広報紙は共同募金配分金を活用して発行しています。  
\*保土ヶ谷録音グループ「はし」のご協力でダイジェスト版を作成しています。  
ご希望の方は保土ヶ谷区社会福祉協議会へご連絡ください。

【編集委員】根本和治(委員長)・菅沼久美子(副委員長)・齊藤誠  
播口輝二・島田直樹・大久保節子・内田優子・大和田佳恵

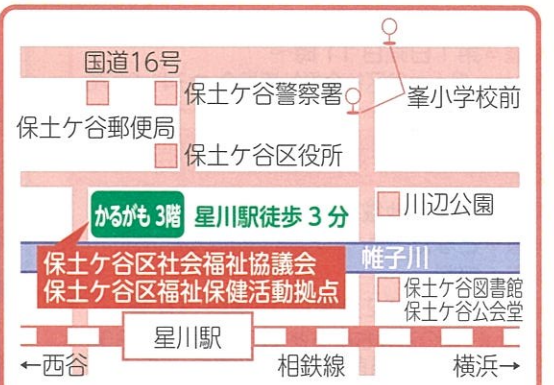



令和5年10月18日

各自治会町内会長様

保土ヶ谷区地域振興課長

金子 強

## 令和5年度自治会町内会長感謝会の開催（通知）及び 永年在職者表彰者の確認（依頼）について

時下ますますご清祥のこととお喜び申し上げます。

平素から、市政並びに区政の推進に多大なご尽力を賜り、厚くお礼申しあげます。

さて、保土ヶ谷区では毎年、皆様の自治会町内会活動でのご労苦に対し、ささやかではありますが、感謝会を開催しております。

本年も下記のとおり感謝会を開催いたしますので、ご出席いただきますようご案内申しあげます。

また、併せて多年にわたり自治会町内会の長として地域社会の振興に尽力された方に対してその功績を表彰して、平素のご労苦に報いることといたします。

つきましては、裏面の永年在職者表彰者名簿につきまして、記載の誤りや漏れ等がないかをご確認いただくようお願いいたします。

### 1 令和5年度自治会町内会長永年在職者表彰式の開催について

#### (1) 日 程

令和6年3月5日（火） 午後

※時間は、式典内容の検討結果に併せて決定いたします。

#### (2) 会 場

モンテファーレ（横浜市保土ヶ谷区天王町2-45-55）

※ご来場いただく時間、出欠の確認等、開催の案内を後日改めて各会長宛てにお送りします。

### 2 永年在職者表彰者の確認について

裏面「永年在職者表彰者名簿」について、在職年数ほか、会長のお名前・自治会町内会名の表記等（ふりがな含む）や対象者の漏れがないかなどのご確認をお願いいたします。

確認の結果、訂正追加等ございましたら、令和5年11月17日（金）までにご連絡ください。

- 対象者 計18名（裏面「永年在職者表彰者名簿」のとおり）

連絡先 保土ヶ谷区地域振興課地域活動係  
加藤、岡田、小粥 TEL：334-6303



# 令和5年度 保土ヶ谷区自治会町内会長感謝会 永年在職者表彰者名簿

## 市長表彰

在職15年	藤 澤 守 ふじさわ まもる	星 川 一 丁 目 自 治 会 ほしかわいっちょうめじちかい
	三 留 義 一 みとめ よしかず	上 菅 田 中 央 自 治 会 かみすげたちゅうおうじちかい

## 市長感謝

地区連合町内会長在職10年	中 西 義 宜 なかにし よしのり	中 央 連 合 町 内 会 ちゅうおうれんごうちょうないかい
在職10年	鈴 木 徳 二 すずき とくじ	瀬 戸 ヶ 谷 南 自 治 会 せとがやみなみじちかい
	白 石 勝 己 しらいし かつみ	桜 ヶ 丘 東 部 自 治 会 さくらがおかとうぶじちかい
	宮 司 弘 昭 みやじ ひろあき	西 久 保 町 東 部 自 治 会 にしくぼちょうとうぶじちかい
	関 野 文 昭 せきの ふみあき	川 辺 町 町 内 会 かわべちょうちょうないかい
	石 渡 裕 二 いしわた ゆうじ	西 原 若 葉 自 治 会 にしはらわかばじちかい

## 区長感謝

在職5年	前 田 孝 之 まえだ たかゆき	狩 場 町 東 部 自 治 会 かりばちょうとうぶじちかい
	溝 田 豊 みぞた ゆたか	霞 台 東 部 自 治 会 かすみだいとうぶじちかい
	榎 本 治 義 えのもと はるよし	新 初 音 ヶ 丘 自 治 会 しんはつねがおかじちかい
	山 名 権 治 やまな けんじ	岩 井 町 原 第 四 町 内 会 いわいちょうはらだいよんちょうないかい
	谷 口 善 典 たにぐち よしのり	天 王 町 スカ イ ハ イ ツ 自 治 会 てんのうちょうすかいはいつじちかい
	外 木 場 敏 雄 ほかこば としお	天 王 町 団 地 自 治 会 てんのうちょうだんちじちかい
	千 秋 裕 司 ちあき ゆうじ	桜 美 林 ハ イ ツ 自 治 会 おうびりんはいつじちかい
	元 田 久 もとだ ひさし	上 星 川 団 地 自 治 会 かみほしかわだんちじちかい
	竹 島 弘 幸 たけしま ひろゆき	望 洋 台 自 治 会 ぼうようだいじちかい
	森 茂 夫 もり しげお	ミソラシア横浜桜ヶ丘自治会 みそらしあよこはまさくらがおかじちかい

## 判断能力の低下した高齢者 悪質業者に狙われています！

- ・父と二人暮らしをしている認知症の母が、訪問販売や電話勧誘販売で次々と契約させられていた。
- ・訪問介護先の独居高齢者が、家にきた買取業者から形見の貴金属など数十万円分を、数百円で買い叩かれた。

悪質業者は、高齢者の〈孤独〉〈お金の不安〉〈健康の不安〉につけこみ、言葉巧みに近づいてきます。だまされていることに気がつかない高齢者も多く、被害は後を絶ちません。

- 周囲の見守り**が消費者トラブルを防ぎます。
- 判断能力に応じて「**成年後見制度**」の利用も有用です。



11月の消費生活教室のお知らせ  
「暮らしに活かそう 食品表示」

令和5年 11月 27日(月) 9:30 ~ 11:30  
泉区役所 (泉区総合庁舎内) 4階会議室4ABC  
定員80名 (当日先着順・直接会場へお越しください)



契約などのトラブルで困ったとき、まずは、お電話ください！



消費生活相談電話

045-845-6666

〔 平日 9:00~18:00  
土・日 9:00~16:45 〕

消費生活メールマガジン「週刊 はまのタスケ・メール」のご登録を！

横浜市消費生活総合センター 🔍 検索



火を消して  
不安を消して  
つなぐ未来

住宅用火災警報器を設置して  
適正に維持管理しましょう 🔍



保土ヶ谷消防署・保土ヶ谷火災予防協会





# ほっとなまちづくりフォーラム

## だい かい ほ ど が や く し や か い ふ く し た い か い 第40回保土ヶ谷区社会福祉大会

ちいきふくしかつどう 地域福祉活動などに功績のあった方々を表彰し感謝の気持ちを伝えるとともに、福祉に関する理解を深め、保土ヶ谷ほっとなまちづくり(地域福祉保健計画)を推進するための催しを開催します。

「つながり支えあい 安心していきいきと暮らせるまち ほどがや」をぜひ実感してください!

保土ヶ谷ほっとなまちづくり

検索



にゅうじょうむりょう 入場無料  
もうしこみふよう 申込不要

にちじ れいわ ねん 12 がつ 2 にち 日 時 : 令和5年 月 日(土)

13:30~16:00 (13:00 開場)

ほ ど が や こうかいどう 場所 : 保土ヶ谷公会堂

かいぎしつ

ロビー・会議室

13:00~16:00

ふくし さくひんてん 福祉バザー・作品展



※バザーは品物がなくなり次第、終了します。

こうどう

講堂

13:30~14:15 第1部

しゃかいふくしこうせきしゃひょうしょうきてん 社会福祉功績者表彰式典

14:25~16:00 第2部

こうえん ちくかつどうはっぴょう 講演 / 地区活動発表

「担い手づくり・情報」をテーマに、長年地域支援に関わり、地域の力や可能性を知る講師が講演します。そして、担い手を広げる工夫や、情報を必要な人に知ってもらうための取組について、2つの地区が発表します。

こうし わたなべ ゆういち し 講師 渡辺 裕一 氏

むさしのだいがく 武蔵野大学

にんげんかがくぶ しゃかいふくしがつかきょうじゆ 人間科学部 社会福祉学科 教授

ちくかつどうはっぴょう 地区活動発表

ほどがやちく 保土ヶ谷地区

かみすげたちく 上菅田地区

しゅわつうやく ようやくひつき

手話通訳・要約筆記あり



せんもん こうれいしゃふくし と ソーシャルワーク、

ちいきのエンパワメント等。

横浜市においても大変関わりが強く、地区社協を対象とした市内全体研修や地域づくりに向けた研修など多岐にわたり講師として活躍中。

しゅさい 主催

しゃかいふくしほうじんよこはましほどがやくしゃかいふくしきょうぎかい 社会福祉法人横浜市保土ヶ谷区社会福祉協議会

ほどがやくやくしよ 保土ヶ谷区役所

といあわ 問合せ

しゃかいふくしほうじん よこはましほどがやくしゃかいふくしきょうぎかい 社会福祉法人 横浜市保土ヶ谷区社会福祉協議会

TEL:341-9876 FAX:334-5805

メールアドレス:h@shakyohodogaya.jp

保土ヶ谷区版  
エンディングノート  
普及啓発

おしゅうかつ じゅくしゅん じんせい ひやくねんじだい す かつ  
「お終活 熟 春！人生、百年時代の過ごし方」

日時 令和6年1月 24 日(水)  
13:30～16:00(開場13:00)

場所 ほどがやこうかいどう こうどう  
保土ヶ谷公会堂 講堂  
横浜市保土ヶ谷区星川1丁目2の1

※駐車場はありません。

公共交通機関でお越しください。

内容 13:30～ 映画上映  
(日本語字幕つき)

15:30～ エンディングノート書き方講座

●参加された方 全員に保土ヶ谷区版エンディングノートを贈呈します！

申込み 右記 QR コードよりお申込みください。

または下記へ電話・FAX(裏面にあり)でお申し込みください。

① お名前 ②電話番号 ③性別 ④年代

申込みは 11月 15日(水)から



無料

先着 500 名

©2021「お終活」製作委員会



【申込先】保土ヶ谷区役所 高齢・障害支援課 高齢者支援担当

TEL:045-334-6328 FAX:045-331-6550



令和6年1月24日(水)開催  
【エンディングノート普及啓発】  
保土ヶ谷区映画上映会

保土ヶ谷区役所 高齢・障害支援課 高齢者支援担当 宛

FAX：045-331-6550

参加者氏名	
電話番号	
性別	男性      女性      その他
年代	～20代・30代・40代・50代・60代・70代・80代以上



令和5年度市民向け・多職種向け講座

主催:保土ヶ谷区医師会／保土ヶ谷区在宅医療相談室

共催:保土ヶ谷区役所高齢・障害支援課

無料!

## 市民特別講演会



# いつまでも食べるを楽しく!

ごえんせいはいえん  
誤嚥性肺炎に  
ならないために



西山耳鼻咽喉科(南区)  
院長 西山 耕一郎氏

耳鼻咽喉科医、気管食道科専門医、  
嚥下相談医、医学博士  
これまで一万人以上の嚥下障害患者の診療  
著書『肺炎がいやなら、のどを鍛えなさい』等  
多数書籍を刊行  
テレビ等メディアにも多数ご出演!



2023年

# 12月3日 日

13:30～15:30  
(開場13:00)

### 内容

- 人生会議短編映画上映
- 在宅医療相談室から  
連絡ノートの紹介
- 西山耕一郎先生特別講演

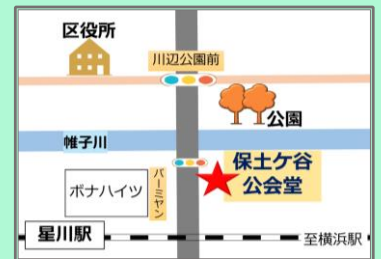

会場

保土ヶ谷公会堂 講堂

(保土ヶ谷区星川1-2-1)

定員

300名 事前申込制

申込

電話 045-465-6366 または QRコード

①メールアドレス ②代表者名(参加人数)

③住所または事業所名 ④職種 を記入

締切

11月30日(木)



\*チケットはございません \*当日体調不良の方はご遠慮下さい  
\*ご来場の際は公共交通機関をご利用ください

お問合せ:保土ヶ谷区在宅医療相談室 TEL:045-465-6366



# Hodogaya Multicultural Festa

第34回

## ほどがや たぶんか きょうせい 多文化共生 フェスタ

11月19日(日) 10:00~15:00

会場：横浜市岩間市民プラザ  
相鉄線天王町駅 徒歩2分  
JR保土ヶ谷駅 徒歩10分

Admission  
FREE  
¥0

### プログラム

- **日本語(にほんご)スピーチ** Japanese Speech Presentation
- **世界(せかい)のあそび** Fun Games from Around the World  
スタンプラリーで景品(けいひん)ももらえます! 11:45~13:00
- **世界(せかい)の屋台(やたい)村(むら)** International Food Fair
- **大人(おとな)のワークショップ** Workshop **要予約**  
英語(えいご)で作(つく)ろう! クリスマスカード 13:30~14:30
- **こどものワークショップ** Workshop for Children  
自分(じぶん)だけのクリスマスカードを作(つく)ろう! 13:00~14:00
- **なりきり写真館(しゃしんかん)** Kimono Photo Studio **要予約**  
美(うつく)しいきものを着(き)て、日本(にほん)文化(ぶんか)を体験(たいけん)!  
10:00~11:00, 11:00~12:00, 12:40~13:40
- **しめかざりをつくろう** Shimekazari Workshop **要予約**  
お正月(しょうがつ)のかざりをつくろう! 11:00~13:00
- **ギャラリー** ♥ 世界の飾(かざ)り展(てん) ♥ Gallery
- **小物(こもの)販売(はんばい)** International Stalls

詳しくは特設サイトを  
ご覧ください ⇒  
Further information



問い合わせ：ほどがや国際交流ラウンジ

☎ 045-337-0012

✉ [toiawase@hodogaya-kokusai.com](mailto:toiawase@hodogaya-kokusai.com)

**要予約** =reservation required

主催：ほどがや国際交流ラウンジ

主催：保土ヶ谷区役所

協力：横浜市岩間市民プラザ



第23回

# ほどがや生涯学習 まなぶんフォーラム

11 / 27(月) ▶ 28(火)

11時～15時

- ◆グループの活動内容を「パネル展示」
- ◆グループからの「資料」「作品」を展示
- ◆展示販売（飲食販売はありません）
- ◆日頃の活動風景を  
「スライドショー」で紹介
- ◆アンケートにご協力いただいた方へ  
「防災グッズ」をプレゼント  
(数に限りあり)

紹介・展示会開催

2024年

2月23日(金)～3月7日(木)

場所：アーバンアートほどがや

(JR保土ヶ谷駅ビル3階)



2002年(平成14年)保土ヶ谷区内で、様々なまちづくり活動をしているグループの日頃の活動の発表と、来場者・参加者の交流の場として「ほどがや生涯学習フォーラム」が誕生。地域の皆様に愛され、毎年開催しています。

主催：ほどがや生涯学習

まなぶんフォーラム実行委員会

保土ヶ谷区地域振興課

問合せ：保土ヶ谷区地域振興課

045-334-6308

活動風景の映像は  
YouTubeにて  
「動画配信」しています(第21回～配信中)  
会場でも上映しています!





## 2023年度生涯学習まなぶんフォーラム参加団体一覧

番号	団体・グループ名	活動内容
1	えいちIVpt (エイチフォープロジェクトチーム)	平成26年に星川駅南口の一部店舗で結成、平成30年に「星川ハロウィン」から改名しました。地域に役立つべく、年間を通じてハロウィンイベント等による地域活性化、「子ども110番あんしんの家」への参加による防犯活動等を行ってきました。令和4年4月1日に、チームのメンバーが中心となり星川商店会(会員55店舗)を結成、各種イベント、地域清掃、セミナーを開催する等活動の幅を広げています。
2	ナルク横浜	自立・奉仕・助け合いをモットーに時間預託制度をツールに活動しているボランティア団体です。 会員間の楽しい仲間づくりにも力を入れています。
3	ヒッポファミリークラブ	ことば(多言語)を自然習得する環境を作っています。自然習得は何才からでも大丈夫です。 ①多言語の音に浸る(いつも聞こえる環境が大切) ②仲間が集まる場に出かける(先生・クラス分け・テストなし) ③ことばを歌う(丸ごとまねっこ) ④世界の人たちと出会う(テーマは家族になろう・海外ホームステイ・ホームステイ受け入れ)
4	ほどがやえかたり〜べ	保土ヶ谷区及び横浜市の民話や昔ばなしをオリジナルな紙芝居にして伝える活動をしています。
5	ほどがや☆元気村	保土ヶ谷区唯一の水田と隣接の畑で、児童たちは農業体験により、食の大切さ、自然保護を知りボランティアと交流する。
6	ほどがや産直便	地産地消をテーマに旬のほどがや野菜の普及を図る。 ・農家さん、区役所と連携、講座、区役所前で野菜朝市などを開催。 ・採れたて野菜を毎週火曜に拠点で販売(朝市街道を主導)
7	ほどがやパソコン	毎月パソコン教室を開催！シニアの方・障がいのある方・地域活動に携わっている方々を支援しています。会員ボランティアが親切にお伝えします。
8	保土ヶ谷国際交流の会 子どもの勉強会	日本語を母語としない小中学生への学習支援。 学齢終了後、来日し日本での高校受験を希望する学生への学習支援。
9	NPO法人 ちゃっと	「共育」「共学」「共食」の理念の基に、途切れのない家庭支援、子育て支援を行っています。また、東日本大震災の時には、大船渡・陸前高田地域の子育て世帯に向けて物資の提供を行いながら、現地の写真を撮影する活動に協力していました。震災12年目の節目に、当時の写真を今回は展示したいと思います。
10	NPO法人 保土ヶ谷ガイドの会	保土ヶ谷区民や区に訪れる人達に対してガイド・講演を通じて歴史・文化・自然などその魅力を伝え、活力ある「まちづくり」に貢献できる活動をする。
11	認定NPO法人 WE21ジャパン・ほどがや	地域の方たちからの衣類や雑貨などの寄付品をWEショップというリユースリサイクルのチャリティショップで販売し、その収益や店頭募金を活用して、国内外の弱い立場の人たちへの支援活動を行っているNPO法人です。多くのボランティア参加で運営しています。
12	国連認証NGO 新日本の婦人の会 保土ヶ谷支部	「平和」「人権」「民主主義」を大切にし、誰もが安心して暮らせるためのさまざまな運動、サークル活動をしています。
13	PV-Net ほどがや近隣グループ交流会	認定NPO法人太陽光発電所ネットワーク・ほどがや近隣グループ交流会の会員約70名で構成され、会員間の情報交換と太陽光発電の普及促進を目的に、各種企画に出展したり、ワークショップを開催しています。
14	木蓮の会	体の芯から健康となる太極拳(24式、32式剣、太極扇、入門、初級、呉式13勢)を生涯スポーツとして行っています。
15	保土ヶ谷保護司会	犯罪や非行をした人の立ち直りを地域で支えるボランティア団体で、対象者の保護観察、研修、犯罪予防活動、広報活動を行っています。
16	ハーモニー笑歌	ピアノやハーモニカ演奏、歌を通して、日々を元気で過ごすためのきっかけづくりを行っています。